

FUNDO MUNICIPAL DE EDUCAÇÃO DO BREJO DA MADRE DE DEUS

EDITAL DE LICITAÇÃO

PROCESSO DE CONTRATAÇÃO Nº 002/2026
CONCORRÊNCIA ELETRÔNICA Nº 001/2026

O Fundo Municipal de Educação do Brejo da Madre de Deus /PE, torna público, para conhecimento dos interessados, que realizará licitação, na modalidade CONCORRÊNCIA, na forma ELETRÔNICA, do tipo **MENOR PREÇO GLOBAL**, nos termos da Lei nº 14.133, de 2021, e ainda, de acordo com as condições estabelecidas neste Edital.

A licitação observará o local e horários a seguir:

Início de recebimento de proposta: dia 05/02/2026, às 09:00 horas.
Recebimento das propostas até: dia 25/02/2026, às 09:00 horas (horário oficial de Brasília).
Início da sessão de disputa de preços: 25/02/2026, às 10:00 horas (horário oficial de Brasília).
Referência de tempo: Horário de Brasília
Local: Portal Bolsa Nacional de Compras – BNC
Endereço eletrônico do sistema: www.bnc.org.br
Modo de disputa: Aberto

DADOS PARA CONTATO:

Agente de Contratação: Tharcysio Cordeiro de Farias da Silva
Fone: (81) 9 9136-2942
E-mail: licitacoes@brejomdeus.pe.gov.br
Endereço: Praça Vereador Abel de Freitas, 64, Centro, Brejo da Madre de Deus - PE

1. DO OBJETO

1.1. O objeto da presente licitação é a **contratação de empresa especializada para construção do refeitório da Escola Municipal Pereira da Costa localizada no distrito de Mandaçaia – Brejo da Madre de Deus/PE**, conforme condições, quantidades e exigências estabelecidas neste Edital e seus anexos.

2. DA PARTICIPAÇÃO NA LICITAÇÃO

2.1. Poderão participar desta licitação os interessados cujo ramo de atividade seja compatível com o objeto desta licitação, e que estiverem previamente credenciados no Portal Bolsa Nacional de Compras – BNC (www.bnc.org.br).

2.2. O licitante responsabiliza-se exclusiva e formalmente pelas transações efetuadas em seu nome, assume como firmes e verdadeiras suas propostas e seus lances, inclusive os atos praticados diretamente ou por seu representante, excluída a responsabilidade do provedor do sistema ou do órgão

ou entidade promotor a da licitação por eventuais danos decorrentes de uso indevido das credenciais de acesso, ainda que por terceiros.

2.3. É de responsabilidade do cadastrado conferir a exatidão dos seus dados cadastrais no Sistema relacionados no item anterior e mantê-los atualizados junto aos órgãos responsáveis pela informação, devendo proceder, imediatamente, à correção ou à alteração do registro tão logo identifique incorreção ou aqueles se tornem desatualizados.

2.4. Será concedido tratamento favorecido para as microempresas e empresas de pequeno porte, para as sociedades cooperativas mencionadas no artigo 16 da Lei nº 14.133, de 2021, para o agricultor familiar, o produtor rural pessoa física e para o microempreendedor individual - MEI, nos limites previstos da Lei Complementar nº 123, de 2006 e do Decreto n.º 8.538, de 2015.

2.5. **Não poderão disputar esta licitação:**

2.5.1. Aquele que não atenda às condições deste Edital e seu(s) anexo(s);

2.5.2. Autor do anteprojeto, do projeto básico ou do projeto executivo, pessoa física ou jurídica, quando a licitação versar sobre serviços ou fornecimento de bens a ele relacionados;

2.5.3. Empresa, isoladamente ou em consórcio, responsável pela elaboração do projeto básico ou do projeto executivo, ou empresa da qual o autor do projeto seja dirigente, gerente, controlador, acionista ou detentor de mais de 5% (cinco por cento) do capital com direito a voto, responsável técnico ou subcontratado, quando a licitação versar sobre serviços ou fornecimento de bens a ela necessários;

2.5.4. Pessoa física ou jurídica que se encontre, ao tempo da licitação, impossibilitada de participar da licitação em decorrência de sanção que lhe foi imposta;

2.5.5. Aquele que mantenha vínculo de natureza técnica, comercial, econômica, financeira, trabalhista ou civil com dirigente do órgão ou entidade contratante ou com agente público que desempenhe função na licitação ou atue na fiscalização ou na gestão do contrato, ou que deles seja cônjuge, companheiro ou parente em linha reta, colateral ou por afinidade, até o terceiro grau;

2.5.6. Empresas controladoras, controladas ou coligadas, nos termos da Lei nº 6.404, de 15 de dezembro de 1976, concorrendo entre si;

2.5.7. Pessoa física ou jurídica que, nos 5 (cinco) anos anteriores à divulgação do edital, tenha sido condenada judicialmente, com trânsito em julgado, por exploração de trabalho infantil, por submissão de trabalhadores a condições análogas às de escravo ou por contratação de adolescentes nos casos vedados pela legislação trabalhista;

2.5.8. Agente público do órgão ou entidade licitante;

2.5.9. Organizações da Sociedade Civil de Interesse Público - OSCIP, atuando nessa condição;

2.5.10. Não poderá participar, direta ou indiretamente, da licitação ou da execução do contrato agente público do órgão ou entidade contratante, devendo ser observadas as situações que possam configurar conflito de interesses no exercício ou após o exercício do cargo ou emprego, nos termos da legislação que disciplina a matéria, conforme § 1º do art. 9º da Lei nº 14.133, de 2021.

2.6. O impedimento de que trata o item 2.5.4. será também aplicado ao licitante que atue em substituição a outra pessoa, física ou jurídica, com o intuito de burlar a efetividade da sanção a ela aplicada, inclusive a sua controladora, controlada ou coligada, desde que devidamente comprovado o ilícito ou a utilização fraudulenta da personalidade jurídica do licitante.

2.7. A critério da Administração e exclusivamente a seu serviço, o autor dos projetos e a empresa, poderão participar no apoio das atividades de planejamento da contratação, de execução da licitação ou de gestão do contrato, desde que sob supervisão exclusiva de agentes públicos do órgão ou entidade.

2.8. Equiparam-se aos autores do projeto as empresas integrantes do mesmo grupo econômico.

2.9. O disposto nos itens 2.5.2 e 2.5.3, não impede a licitação ou a contratação de serviço que inclua como encargo do contratado a elaboração do projeto básico e do projeto executivo, nas contratações integradas, e do projeto executivo, nos demais regimes de execução.

2.10. A vedação de que trata o item 2.5.8 estende-se a terceiro que auxilie a condução da contratação na qualidade de integrante de equipe de apoio, profissional especializado ou funcionário ou representante de empresa que preste assessoria técnica.

3. DA APRESENTAÇÃO DA PROPOSTA E DOS DOCUMENTOS DE HABILITAÇÃO

3.1. Os licitantes encaminharão, exclusivamente por meio do sistema eletrônico, a proposta com seus preços, conforme o critério de julgamento adotado neste Edital, até a data e o horário estabelecidos para abertura da sessão pública.

3.2. No cadastramento da proposta inicial, o licitante declara tacitamente que:

3.2.1. Está ciente e concorda com as condições contidas no edital e seus anexos, bem como de que a proposta apresentada compreende a integralidade dos custos para atendimento dos direitos trabalhistas assegurados na Constituição Federal, nas leis trabalhistas, nas normas infralegais, nas convenções coletivas de trabalho e nos termos de ajustamento de conduta vigentes na data de sua entrega em definitivo e que cumpre plenamente os requisitos de habilitação definidos no instrumento convocatório;

- 3.2.2. Não emprega menor de 18 anos em trabalho noturno, perigoso ou insalubre e não emprega menor de 16 anos, salvo menor, a partir de 14 anos, na condição de aprendiz, nos termos do artigo 7º, XXXIII, da Constituição;
- 3.2.3. Não possui empregados executando trabalho degradante ou forçado, observando o disposto nos incisos III e IV do art. 1º e no inciso III do art. 5º da Constituição Federal;
- 3.2.4. Cumpre as exigências de reserva de cargos para pessoa com deficiência e para reabilitado da Previdência Social, previstas em lei e em outras normas específicas, conforme art. 63, inciso IV, da Lei Federal nº. 14.133/2021;
- 3.2.5. Declaração de que atende aos requisitos de habilitação, conforme disposto no art. 63, inciso I, da Lei Federal nº 14.133/21.
- 3.3. O licitante organizado em cooperativa deverá declarar, ainda, que cumpre os requisitos estabelecidos no artigo 16 da Lei nº 14.133, de 2021.
- 3.4. O fornecedor enquadrado como microempresa, empresa de pequeno porte ou sociedade cooperativa deverá declarar, ainda, que cumpre os requisitos estabelecidos no artigo 3º da Lei Complementar nº 123, de 2006, estando apto a usufruir do tratamento favorecido estabelecido em seus arts. 42 a 49, observado o disposto nos §§ 1º ao 3º do art. 4º, da Lei n.º 14.133, de 2021.
- 3.5. A falsidade de quaisquer das declarações apresentadas sujeitará o licitante às sanções previstas na Lei nº 14.133, de 2021, e neste Edital.
- 3.6. Os licitantes poderão retirar ou substituir a proposta ou, os documentos de habilitação anteriormente inseridos no sistema, até a abertura da sessão pública.
- 3.7. Não haverá ordem de classificação na etapa de apresentação da proposta e dos documentos de habilitação pelo licitante, o que ocorrerá somente após os procedimentos de abertura da sessão pública e da fase de envio de lances.
- 3.8. Serão disponibilizados para acesso público os documentos que compõem a proposta dos licitantes convocados para apresentação de propostas, após a fase de envio de lances.
- 3.9. Desde que disponibilizada a funcionalidade no sistema, o licitante poderá parametrizar o seu valor final mínimo ou o seu percentual de desconto máximo quando do cadastramento da proposta e obedecerá às seguintes regras:
- 3.9.1. A aplicação do intervalo mínimo de diferença de valores ou de percentuais entre os lances, que incidirá tanto em relação aos lances intermediários quanto em relação ao lance que cobrir a melhor oferta; e
- 3.9.2. Os lances serão de envio automático pelo sistema, respeitado o valor final mínimo, caso

estabelecido, e o intervalo de que trata o subitem acima.

3.10. O valor final mínimo ou o percentual de desconto final máximo parametrizado no sistema poderá ser alterado pelo fornecedor durante a fase de disputa, sendo vedado:

3.10.1. Valor superior a lance já registrado pelo fornecedor no sistema, quando adotado o critério de julgamento por menor preço; e

3.10.2. Percentual de desconto inferior a lance já registrado pelo fornecedor no sistema, quando adotado o critério de julgamento por maior desconto.

3.11. O valor final mínimo ou o percentual de desconto final máximo parametrizado possuirá caráter sigiloso para os demais fornecedores e para o órgão ou entidade promotora da licitação, podendo ser disponibilizado estrita e permanentemente aos órgãos de controle externo e interno.

3.12. Caberá ao licitante interessado em participar da licitação acompanhar as operações no sistema eletrônico durante o processo licitatório e se responsabilizar pelo ônus decorrente da perda de negócios diante da inobservância de mensagens emitidas pela Administração ou de sua desconexão.

3.13. O licitante deverá comunicar imediatamente ao provedor do sistema qualquer acontecimento que possa comprometer o sigilo ou a segurança, para imediato bloqueio de acesso.

4. DO PREENCHIMENTO DA PROPOSTA

4.1. O licitante deverá enviar sua proposta mediante o preenchimento, no sistema eletrônico, dos seguintes campos:

4.1.1. Valor global da licitação;

4.1.2. Especificação do objeto;

4.1.3. Quantidade.

4.2. Todas as especificações do objeto contidas na proposta vinculam o licitante.

4.2.1. Nos valores propostos estarão inclusos todos os custos operacionais, encargos previdenciários, trabalhistas, tributários, comerciais e quaisquer outros que incidam direta ou indiretamente na execução do objeto.

4.3. Os preços ofertados, tanto na proposta inicial, quanto na etapa de lances, serão de exclusiva responsabilidade do licitante, não lhe assistindo o direito de pleitear qualquer alteração, sob alegação de erro, omissão ou qualquer outro pretexto.

4.4. Se o regime tributário da empresa implicar o recolhimento de tributos em percentuais variáveis, a cotação adequada será a que corresponde à média dos efetivos recolhimentos da empresa nos

últimos doze meses.

4.5. Independentemente do percentual de tributo inserido na planilha, no pagamento serão retidos na fonte os percentuais estabelecidos na legislação vigente.

4.6. Na presente licitação, a Microempresa e a Empresa de Pequeno Porte poderão se beneficiar do regime de tributação pelo Simples Nacional.

4.7. A apresentação das propostas implica obrigatoriedade do cumprimento das disposições nelas contidas, em conformidade com o que dispõe o Projeto Básico/Termo de Referência, assumindo o proponente o compromisso de executar o objeto licitado nos seus termos, bem como de fornecer os materiais, equipamentos, ferramentas e utensílios necessários, em quantidades e qualidades adequadas à perfeita execução contratual, promovendo, quando requerido, sua substituição.

4.8. O prazo de validade da proposta não será inferior a **60 (sessenta)** dias, a contar da data de sua apresentação.

4.9. Os licitantes devem respeitar os preços máximos estabelecidos nas normas de regência de contratações públicas federais, quando participarem de licitações públicas.

5. DA ABERTURA DA SESSÃO, CLASSIFICAÇÃO DAS PROPOSTAS E FORMULAÇÃO DE LANCES

5.1. A abertura da presente licitação dar-se-á automaticamente em sessão pública, por meio de sistema eletrônico, na data, horário e local indicados neste Edital.

5.2. Os licitantes poderão retirar ou substituir a proposta ou os documentos de habilitação, quando for o caso, anteriormente inseridos no sistema, até a abertura da sessão pública.

5.3. O sistema disponibilizará campo próprio para troca de mensagens entre o Agente de Contratação/Comissão e os licitantes.

5.4. Iniciada a etapa competitiva, os licitantes deverão encaminhar lances exclusivamente por meio de sistema eletrônico, sendo imediatamente informados do seu recebimento e do valor consignado no registro.

5.5. O lance deverá ser ofertado pelo valor global.

5.6. Os licitantes poderão oferecer lances sucessivos, observando o horário fixado para abertura da sessão e as regras estabelecidas no Edital.

5.7. O licitante somente poderá oferecer lance de valor inferior ao último por ele ofertado e registrado pelo sistema.

- 5.8. O intervalo mínimo de diferença de valores ou percentuais entre os lances, que incidirá tanto em relação aos lances intermediários quanto em relação à proposta que cobrir a melhor oferta deverá ser de **R\$ 100,00 (cem reais)**.
- 5.9. O licitante poderá, uma única vez, excluir seu último lance ofertado, no intervalo de quinze segundos após o registro no sistema, na hipótese de lance inconsistente ou inexecuível.
- 5.10. O procedimento seguirá de acordo com o modo de disputa adotado.
- 5.11. Caso seja adotado para o envio de lances na licitação o modo de disputa “aberto”, os licitantes apresentarão lances públicos e sucessivos, com prorrogações.
- 5.11.1. A etapa de lances da sessão pública terá duração de dez minutos e, após isso, será prorrogada automaticamente pelo sistema quando houver lance ofertado nos últimos dois minutos do período de duração da sessão pública.
- 5.11.2. A prorrogação automática da etapa de lances, de que trata o subitem anterior, será de dois minutos e ocorrerá sucessivamente sempre que houver lances enviados nesse período de prorrogação, inclusive no caso de lances intermediários.
- 5.11.3. Não havendo novos lances na forma estabelecida nos itens anteriores, a sessão pública encerrar-se-á automaticamente, e o sistema ordenará e divulgará os lances conforme a ordem final de classificação.
- 5.11.4. Definida a melhor proposta, se a diferença em relação à proposta classificada em segundo lugar for de pelo menos 10% (dez por cento), o Agente de contratação/Comissão, auxiliado pela equipe de apoio, poderá admitir o reinício da disputa aberta, para a definição das demais colocações.
- 5.11.5. Após o reinício previsto no item supra, os licitantes serão convocados para apresentar lances intermediários.
- 5.12. Caso seja adotado para o envio de lances na licitação o modo de disputa “aberto e fechado”, os licitantes apresentarão lances públicos e sucessivos, com lance final e fechado.
- 5.12.1. A etapa de lances da sessão pública terá duração inicial de quinze minutos. Após esse prazo, o sistema encaminhará aviso de fechamento iminente dos lances, após o que transcorrerá o período de até dez minutos, aleatoriamente determinado, findo o qual será automaticamente encerrada a recepção de lances.
- 5.12.2. Encerrado o prazo previsto no subitem anterior, o sistema abrirá oportunidade para que o autor da oferta de valor mais baixo e os das ofertas com preços até 10% (dez por cento) superiores

àquela possam ofertar um lance final e fechado em até cinco minutos, o qual será sigiloso até o encerramento deste prazo.

5.12.3. No procedimento de que trata o subitem supra, o licitante poderá optar por manter o seu último lance da etapa aberta, ou por ofertar melhor lance.

5.12.4. Não havendo pelo menos três ofertas nas condições definidas neste item, poderão os autores dos melhores lances subsequentes, na ordem de classificação, até o máximo de três, oferecer um lance final e fechado em até cinco minutos, o qual será sigiloso até o encerramento deste prazo.

5.12.5. Após o término dos prazos estabelecidos nos itens anteriores, o sistema ordenará e divulgará os lances segundo a ordem crescente de valores.

5.13. Caso seja adotado para o envio de lances na licitação o modo de disputa “fechado e aberto”, poderão participar da etapa aberta somente os licitantes que apresentarem a proposta de menor preço/ maior percentual de desconto e os das propostas até 10% (dez por cento) superiores/inferiores àquela, em que os licitantes apresentarão lances públicos e sucessivos, até o encerramento da sessão e eventuais prorrogações.

5.13.1. Não havendo pelo menos 3 (três) propostas nas condições definidas no item 5.13, poderão os licitantes que apresentaram as três melhores propostas, consideradas as empatadas, oferecer novos lances sucessivos.

5.13.2. A etapa de lances da sessão pública terá duração de dez minutos e, após isso, será prorrogada automaticamente pelo sistema quando houver lance ofertado nos últimos dois minutos do período de duração da sessão pública.

5.13.3. A prorrogação automática da etapa de lances, de que trata o subitem anterior, será de dois minutos e ocorrerá sucessivamente sempre que houver lances enviados nesse período de prorrogação, inclusive no caso de lances intermediários.

5.13.4. Não havendo novos lances na forma estabelecida nos itens anteriores, a sessão pública encerrar-se-á automaticamente, e o sistema ordenará e divulgará os lances conforme a ordem final de classificação.

5.13.5. Definida a melhor proposta, se a diferença em relação à proposta classificada em segundo lugar for de pelo menos 5% (cinco por cento), o Agente de Contratação/Comissão, auxiliado pela equipe de apoio, poderá admitir o reinício da disputa aberta, para a definição das demais colocações.

5.13.6. Após o reinício previsto no subitem supra, os licitantes serão convocados para apresentar lances intermediários.

- 5.14. Após o término dos prazos estabelecidos nos subitens anteriores, o sistema ordenará e divulgará os lances segundo a ordem crescente de valores.
- 5.15. Não serão aceitos dois ou mais lances de mesmo valor, prevalecendo aquele que for recebido e registrado em primeiro lugar.
- 5.16. Durante o transcurso da sessão pública, os licitantes serão informados, em tempo real, do valor do menor lance registrado, vedada a identificação do licitante.
- 5.17. No caso de desconexão com o Agente de Contratação/Comissão, no decorrer da etapa competitiva da licitação, o sistema eletrônico poderá permanecer acessível aos licitantes para a recepção dos lances.
- 5.18. Quando a desconexão do sistema eletrônico para o Agente de Contratação/Comissão persistir por tempo superior a dez minutos, a sessão pública será suspensa e reiniciada somente após decorridas vinte e quatro horas da comunicação do fato pelo Agente de Contratação/Comissão aos participantes, no sítio eletrônico utilizado para divulgação.
- 5.19. Caso o licitante não apresente lances, concorrerá com o valor de sua proposta.
- 5.20. Em relação a itens não exclusivos para participação de microempresas e empresas de pequeno porte, uma vez encerrada a etapa de lances, será efetivada a verificação automática, junto à Receita Federal, do porte da entidade empresarial. O sistema identificará em coluna própria as microempresas e empresas de pequeno porte participantes, procedendo à comparação com os valores da primeira colocada, se esta for empresa de maior porte, assim como das demais classificadas, para o fim de aplicar-se o disposto nos arts. 44 e 45 da Lei Complementar nº 123, de 2006, regulamentada pelo Decreto nº 8.538, de 2015.
- 5.20.1. Nessas condições, as propostas de microempresas e empresas de pequeno porte que se encontrarem na faixa de até 10% (dez por cento) acima da melhor proposta ou melhor lance serão consideradas empatadas com a primeira colocada.
- 5.20.2. A melhor classificada nos termos do subitem anterior terá o direito de encaminhar uma última oferta para desempate, obrigatoriamente em valor inferior ao da primeira colocada, no prazo de 5 (cinco) minutos controlados pelo sistema, contados após a comunicação automática para tanto.
- 5.20.3. Caso a microempresa ou a empresa de pequeno porte melhor classificada desista ou não se manifeste no prazo estabelecido, serão convocadas as demais licitantes microempresa e empresa de pequeno porte que se encontrem naquele intervalo de 10% (dez por cento), na ordem de classificação, para o exercício do mesmo direito, no prazo estabelecido no subitem anterior.

5.20.4. No caso de equivalência dos valores apresentados pelas microempresas e empresas de pequeno porte que se encontrem nos intervalos estabelecidos nos subitens anteriores, será realizado sorteio entre elas para que se identifique aquela que primeiro poderá apresentar melhor oferta.

5.21. Só poderá haver empate entre propostas iguais (não seguidas de lances), ou entre lances finais da fase fechada do modo de disputa aberto e fechado.

5.21.1. Havendo eventual empate entre propostas ou lances, o critério de desempate será aquele previsto no art. 60 da Lei nº 14.133, de 2021, nesta ordem:

5.21.1.1. Disputa final, hipótese em que os licitantes empatados poderão apresentar nova proposta em ato contínuo à classificação;

5.21.1.2. Avaliação do desempenho contratual prévio dos licitantes, para a qual deverão preferencialmente ser utilizados registros cadastrais para efeito de atesto de cumprimento de obrigações previstos nesta Lei;

5.21.1.3. Desenvolvimento pelo licitante de ações de equidade entre homens e mulheres no ambiente de trabalho, conforme regulamento;

5.21.1.4. Desenvolvimento pelo licitante de programa de integridade, conforme orientações dos órgãos de controle.

5.21.2. Persistindo o empate, será assegurada preferência, sucessivamente, aos bens e serviços produzidos ou prestados por:

5.21.2.1. Empresas estabelecidas no território do Estado ou do Distrito Federal do órgão ou entidade da Administração Pública estadual ou distrital licitante ou, no caso de licitação realizada por órgão ou entidade de Município, no território do Estado em que este se localize;

5.21.2.2. Empresas brasileiras;

5.21.2.3. empresas que invistam em pesquisa e no desenvolvimento de tecnologia no País;

5.21.2.4. empresas que comprovem a prática de mitigação, nos termos da Lei nº 12.187, de 29 de dezembro de 2009.

5.22. Encerrada a etapa de envio de lances da sessão pública, na hipótese da proposta do primeiro colocado permanecer acima do preço máximo ou inferior ao desconto definido para a contratação, o Agente de Contratação/Comissão poderá negociar condições mais vantajosas, após definido o resultado do julgamento.

5.22.1. A negociação poderá ser feita com os demais licitantes, segundo a ordem de classificação inicialmente estabelecida, quando o primeiro colocado, mesmo após a negociação, for desclassificado em razão de sua proposta permanecer acima do preço máximo definido pela Administração.

5.22.2. A negociação será realizada por meio do sistema, podendo ser acompanhada pelos demais licitantes.

5.22.3. O resultado da negociação será divulgado a todos os licitantes e anexado aos autos do processo licitatório.

5.23. Encerrada a etapa de negociação, o licitante classificado provisoriamente em primeiro lugar será convocado para apresentar, no prazo de **24 (vinte e quatro) horas**, a proposta de preços adequada ao último lance ofertado, acompanhada dos seguintes documentos:

5.23.1. Planilha orçamentária com indicação dos quantitativos e dos custos unitários.

5.23.2. Cronograma físico-financeiro;

5.23.3. Composição de Custos Unitários de todos os serviços previstos;

5.23.4. Demonstrativo da composição analítica da Bonificação e Despesas Indiretas – BDI;

5.23.5. Detalhamento dos Encargos Sociais.

5.24. É facultado ao Agente de Contratação prorrogar o prazo estabelecido no item 5.21, mediante solicitação fundamentada feita no chat pelo licitante, antes de findo o prazo.

5.25. Visando facilitar as análises técnicas, as empresas licitantes deverão apresentar a proposta e as composições de custos em meio digital, em arquivos abertos de planilha eletrônica (ODS ou XLS).

5.26. Após a negociação do preço e a apresentação da proposta de preços ajustada ao último lance ofertado, o Agente de Contratação/Comissão iniciará a fase de aceitação e julgamento da proposta.

6. DA FASE DE JULGAMENTO

6.1. Após a apresentação da proposta de preços ajustada ao último lance ofertado, o Agente de Contratação verificará se o licitante provisoriamente classificado em primeiro lugar atende às condições de participação no certame, conforme previsto no art. 14 da Lei nº 14.133/2021 e legislação correlata, especialmente quanto à existência de sanção que impeça a participação no certame ou a futura contratação, mediante a consulta aos seguintes cadastros:

6.1.1. Cadastro Nacional de Empresas Inidôneas e Suspensas - CEIS, mantido pela Controladoria-Geral da União (<https://www.portaltransparencia.gov.br/sancoes/ceis>); e

6.1.2. Cadastro Nacional de Empresas Punidas – CNEP, mantido pela Controladoria-Geral da União (<https://www.portaltransparencia.gov.br/sancoes/cnep>).

6.2. A consulta aos cadastros será realizada em nome da empresa licitante e também de seu sócio majoritário, por força da vedação de que trata o artigo 12 da Lei nº 8.429, de 1992.

6.2.1. Constatada a existência de sanção, o licitante será reputado inabilitado, por falta de condição de participação.

6.3. Caso o licitante provisoriamente classificado em primeiro lugar tenha se utilizado de algum tratamento favorecido às ME/EPPs, o Agente de Contratação/Comissão verificará se faz jus ao benefício, em conformidade com os itens 3.4 deste edital.

6.4. Verificadas as condições de participação e de utilização do tratamento favorecido, o Agente de Contratação examinará a proposta classificada em primeiro lugar quanto à adequação ao objeto e à compatibilidade do preço em relação ao máximo estipulado para contratação neste Edital e em seus anexos, observado o disposto no artigo 29 a 35 da IN SEGES nº 73, de 30 de setembro de 2022.

6.5. Critérios de aceitabilidade dos preços unitários

I – Os preços unitários ofertados para todos os serviços da planilha orçamentária deverão estar limitados aos valores unitários do orçamento referencial da Administração, elaborado com base, prioritariamente, na Tabela SINAPI/PE – julho de 2025, sem desoneração.

II – Na formação dos preços unitários, somente serão aceitas propostas que adotarem valores de mão de obra (salários e auxílio-alimentação) iguais ou superiores aos valores constantes da Tabela SINAPI, na data-base de referência do orçamento da Administração (julho de 2025), conforme Acórdão nº 1207/2024 – TCU - Plenário.

III - Caso a licitante opte pela formulação de proposta de preços com desoneração, é preciso que as composições analíticas de BDI e de encargos sociais estejam compatíveis com a regra de transição para reoneração gradual vigente para o exercício de 2025 (CPRB = $80\% \times 4,50 = 3,60\%$; e contribuição patronal do INSS=5%), conforme Lei nº 14.973/2024.

6.6. Será desclassificada a proposta vencedora que:

6.6.1. Contiver vícios insanáveis;

6.6.2. Não obedecer às especificações técnicas contidas no Projeto Básico/Termo de Referência;

6.6.3. Apresentar preços inexequíveis ou permanecerem acima do preço máximo definido para a contratação;

6.6.4. Ofertarem preços simbólicos, irrisórios, de valor zero, ou irrefutavelmente inexequíveis, na forma da legislação vigente;

- 6.6.5. Apresentar desconformidade com quaisquer outras exigências deste Edital ou seus anexos, desde que insanável.
- 6.7. Além das disposições acima, a análise de exequibilidade e sobrepreço considerará o seguinte:
- 6.7.1. Nos regimes de execução por tarefa, empreitada por preço global ou empreitada integral, semi-integrada ou integrada, a caracterização do sobrepreço se dará pela superação do valor global estimado;
- 6.7.2. No regime de empreitada por preço unitário, a caracterização do sobrepreço se dará pela superação do valor global estimado e pela superação de custo unitário tido como relevante, conforme planilha anexa ao edital;
- 6.7.3. **Serão consideradas inexequíveis as propostas cujos valores forem inferiores a 75% (setenta e cinco por cento) do valor orçado pela Administração, independentemente do regime de execução.**
- 6.7.4. Será exigida garantia adicional do licitante vencedor cuja proposta for inferior a 85% (oitenta e cinco por cento) do valor orçado pela Administração, equivalente à diferença entre este último e o valor da proposta, sem prejuízo das demais garantias exigíveis de acordo com a Lei.
- 6.8. Se houver indícios de inexequibilidade da proposta de preço, ou em caso da necessidade de esclarecimentos complementares, poderão ser efetuadas diligências, para que a empresa comprove a exequibilidade da proposta.
- 6.9. Caso o custo global estimado do objeto licitado tenha sido decomposto em seus respectivos custos unitários por meio de Planilha de Custos e Formação de Preços elaborada pela Administração, o licitante classificado em primeiro lugar será convocado para apresentar Planilha por ele elaborada, com os respectivos valores adequados ao valor final da sua proposta, sob pena de não aceitação da proposta.
- 6.10. Erros no preenchimento da planilha não constituem motivo para a desclassificação da proposta. A planilha poderá ser ajustada pelo fornecedor, no prazo indicado pelo sistema, desde que não haja majoração do preço e que se comprove que este é o bastante para arcar com todos os custos da contratação;
- 6.10.1. O ajuste de que trata este dispositivo se limita a sanar erros ou falhas que não alterem a substância das propostas;
- 6.10.2. Considera-se erro no preenchimento da planilha passível de correção a indicação de recolhimento de impostos e contribuições na forma do Simples Nacional, quando não cabível esse regime.

6.11. Para fins de análise da proposta quanto ao cumprimento das especificações do objeto, poderá ser colhida a manifestação escrita do setor requisitante do serviço ou da área especializada no objeto.

7. DA FASE DE HABILITAÇÃO

7.1. Caso atendidas as condições de participação, a habilitação dos licitantes será verificada por meio do BNC, em relação à habilitação jurídica, técnica, fiscal, social e trabalhista, e econômico-financeira.

7.1.1. Os documentos exigidos para habilitação, deverão ser enviados exclusivamente, por meio do sistema eletrônico de licitação, no prazo máximo de 02 (duas) horas, prorrogável por igual período, contados a partir da solicitação do(a) agente de contratação.

7.2. Os licitantes deverão encaminhar, nos termos deste Edital, a documentação relacionada nos itens a seguir, para fins de habilitação:

7.3. HABILITAÇÃO JURÍDICA:

7.3.1. Empresário individual: inscrição no Registro Público de Empresas Mercantis, a cargo da Junta Comercial da respectiva sede;

7.3.2. Microempreendedor individual – MEI: Certificado da Condição de Microempreendedor Individual - CCMEI, cuja aceitação ficará condicionada à verificação da autenticidade no sítio www.portaldoempreendedor.gov.br;

7.3.3. Sociedade empresária ou empresa individual de responsabilidade limitada - EIRELI: ato constitutivo, estatuto ou contrato social em vigor, devidamente registrado na Junta Comercial da respectiva sede, acompanhado de documento comprobatório de seus administradores;

7.3.4. Sociedade empresária estrangeira: portaria de autorização de funcionamento no Brasil, publicada no Diário Oficial da União e arquivada na Junta Comercial da unidade federativa onde se localizar a filial, agência, sucursal ou estabelecimento, a qual será considerada como sua sede, conforme Instrução Normativa DREI/ME nº 77, de 18 de março de 2020;

7.3.5. Sociedade simples: inscrição do ato constitutivo no Registro Civil de Pessoas Jurídicas do local de sua sede, acompanhada de documento comprobatório de seus administradores;

7.3.6. Filial, sucursal ou agência de sociedade simples ou empresária: inscrição do ato constitutivo da filial, sucursal ou agência da sociedade simples ou empresária, respectivamente, no Registro Civil de Pessoas Jurídicas ou no Registro Público de Empresas Mercantis onde opera, com averbação no Registro onde tem sede a matriz;

7.3.7. Sociedade cooperativa: ata de fundação e estatuto social, com a ata da assembleia que o aprovou, devidamente arquivado na Junta Comercial ou inscrito no Registro Civil das Pessoas Jurídicas da respectiva sede, além do registro de que trata o art. 107 da Lei nº 5.764, de 16 de dezembro 1971;

7.3.8. Os documentos apresentados deverão estar acompanhados de todas as alterações ou da consolidação respectiva.

7.4. QUALIFICAÇÃO TÉCNICA:

7.4.1. Certidão de registro ou inscrição, vigente na data do certame, emitido pelo conselho profissional competente, CREA – Conselho Regional de Engenharia e Agronomia e/ou CAU – Conselho de Arquitetura e Urbanismo (em conformidade com o inciso V do Art. 67 da Lei 14.133/2021), relativa à licitante e ao seu responsável técnico.

7.4.2. **Comprovação da capacitação técnico-operacional** do licitante, demonstrando, a qualquer tempo, a execução de obra ou serviço de características semelhantes ao objeto do certame, através de atestado(s), fornecido(s) por pessoa jurídica de direito público ou privado, cuja contratada seja a licitante, acompanhado(s) de ART e/ou RRT registrada à época da execução do(s) serviço(s), incluindo obrigatoriamente os seguintes serviços (em conformidade com o inciso II e § 2º do Art. 67 da Lei 14.133/2021).

Serviço	Und	Qtd
<i>Concreto Armado, FCK > 25mpa</i>	M3	7,12 m3
<i>Alvenaria de blocos cerâmicos ou de concreto;</i>	M2	126,95 m2
<i>Emboço/reboco/massa única de paredes e ou tetos;</i>	M2	253,90 m2
<i>Estrutura em madeira para cobertura;</i>	M2	87,90 m2
<i>Revestimento cerâmico em paredes e/ou pisos;</i>	M2	153,13 m2
<i>Telhamento com telhas cerâmicas</i>	M2	87,90 m2

7.4.3. **Comprovação da capacitação técnico-profissional** do(s) responsável(is) técnico(s) indicado(s) pela licitante, através de um ou mais atestados de capacidade técnica, expedidos por pessoa jurídica de direito público ou privado, acompanhados das respectivas certidões de acervo técnico (CAT), emitidas pelo CREA e/ou CAU da região em que foi realizada a obra, comprovando a responsabilidade técnica pelos serviços descritos a seguir:

1. *Concreto Armado, FCK > 25mpa*
2. *Alvenaria de blocos cerâmicos ou de concreto;*
3. *Emboço/reboco/massa única de paredes e ou tetos;*
4. *Estrutura em madeira para cobertura;*
5. *Revestimento cerâmico em paredes e/ou pisos;*

6. *Telhamento com telhas cerâmicas;*

7.4.4. A comprovação do vínculo do profissional detentor do atestado técnico apresentado, será feita mediante cópia do contrato (registro no CREA e/ou CAU) e da Carteira Profissional, no caso de empregado da empresa, ou através de registro deste empregado como integrante do quadro permanente da licitante, comprovado através da Certidão de Registro de Quitação - CRQ, expedida pelo CREA e/ou CAU, ou ainda através da apresentação de cópia do Estatuto ou Contrato Social, devidamente registrado no órgão competente, no caso de proprietário ou sócio, ou mediante apresentação de cópia do contrato de prestação de serviços firmado sob a égide da legislação civil, e caso dito contrato ainda não tenha sido firmado, por meio de declaração formal de contratação futura do profissional indicado, acompanhada de anuência deste.

7.4.5. A vistoria prévia ao local de execução do objeto é facultativa, podendo a licitante, a seu critério, apresentar **atestado de visita fornecido pela Secretaria Municipal de Obras e Planejamento ou, alternativamente, declaração formal de que conhece o local e as condições de realização da obra**, nos termos do § 2º do art. 63 da Lei Federal nº 14.133/2021.

Da vistoria

7.4.6. A avaliação prévia do local de execução da obra é facultativa, de modo as licitantes obterem, para sua própria utilização e por sua exclusiva responsabilidade, toda a informação necessária à elaboração da proposta, podendo ser substituída por declaração de pleno conhecimento, sendo assegurado ao interessado o direito de realização de vistoria prévia, acompanhado por servidor designado para esse fim, de segunda à sexta-feira, das 8:00 às 12:00h.

7.4.7. Serão disponibilizados data e horário diferentes aos interessados em realizar a vistoria prévia, sendo a data limite para realização da visita, até o dia anterior a abertura do certame licitatório.

7.4.12. Para a vistoria, o representante legal da empresa ou responsável técnico deverá estar devidamente identificado, apresentando documento de identidade civil e documento expedido pela empresa comprovando sua habilitação para a realização da vistoria.

7.4.13. As visitas poderão ser agendadas diretamente na Secretaria Municipal de Obras, localizada na Praça Vereador Abel de Freitas, 64, Centro, Brejo da Madre de Deus/PE no horário das 08:00 horas às 12:00 horas, ou através do e-mail: secobras@brejomdeus.pe.gov.br.

7.4.14. Caso o interessado opte por não realizar a vistoria, deverá prestar declaração formal assinada por seu responsável técnico de que conhece o local e as condições de realização da obra.

7.4.15. A não realização da vistoria não poderá embasar posteriores alegações de desconhecimento das instalações, dúvidas ou esquecimentos de quaisquer detalhes dos locais da prestação dos serviços, devendo o contratado assumir os ônus dos serviços decorrentes.

7.5. REGULARIDADE FISCAL, SOCIAL E TRABALHISTA:

7.5.1. Prova de inscrição no Cadastro Nacional de Pessoas Jurídicas ou no Cadastro de Pessoas Físicas, conforme o caso;

7.5.2. Prova de regularidade fiscal perante a Fazenda Nacional, mediante apresentação de certidão expedida conjuntamente pela Secretaria da Receita Federal do Brasil (RFB) e pela Procuradoria-Geral da Fazenda Nacional (PGFN), referente a todos os créditos tributários federais e à Dívida Ativa da União (DAU) por elas administrados, inclusive aqueles relativos à Seguridade Social, nos termos da Portaria Conjunta nº 1.751, de 02/10/2014, do Secretário da Receita Federal do Brasil e da Procuradora-Geral da Fazenda Nacional.

7.5.3. Prova de regularidade com a Fazenda Estadual do domicílio ou sede da licitante;

7.5.4. Prova de regularidade com a Fazenda Municipal do domicílio ou sede da licitante;

7.5.5. Prova de regularidade relativa ao FGTS (CRF), fornecido pela Caixa, demonstrando situação regular no cumprimento dos encargos sociais instituídos por lei;

7.5.6. Prova de inexistência de débitos inadimplidos perante a Justiça do Trabalho, mediante a apresentação de certidão negativa, nos termos do Título VII – A da Consolidação das Leis do Trabalho, aprovada pelo Decreto-Lei nº 5.452, de 1º de maio de 1943.

7.5.7. Caso o licitante detentor do menor preço seja qualificado como microempresa ou empresa de pequeno porte deverá apresentar toda a documentação exigida para efeito de comprovação de regularidade fiscal, mesmo que esta apresente alguma restrição, sob pena de inabilitação.

7.5.8. Nos termos do arts. 205 e 206 do Código Tributário Nacional serão admitidas para efeito de comprovação da regularidade fiscal, certidão positiva com efeito de negativa ou outra equivalente na forma da lei.

7.6. QUALIFICAÇÃO ECONÔMICO-FINANCEIRA.

7.6.1. Certidão negativa de falência, de recuperação judicial e/ou extrajudicial expedida pelo distribuidor da sede da pessoa jurídica, datada de, no máximo, 180 (cento e oitenta) dias anteriores à abertura desta sessão ou dentro do prazo de validade constante no documento.

7.6.1.1. As empresas de Pernambuco, constituídas após a implantação do sistema de processo eletrônico – PJE, estão dispensadas de apresentar a certidão descrita no item 7.6.1 referente a certidão de processos físicos, desde que seja apresentada a de processos judiciais eletrônicos de 1º e de 2º grau.

7.6.2. Caso a sede do licitante possua em sua comarca a distribuição de processos judiciais eletrônicos em 1º e/ ou 2º instância, as certidões respectivas devem ser apresentadas em conjunto com aquela (s), do item anterior.

7.6.3. Fica permitida a participação de empresas que estiverem em recuperação judicial cujo plano já tenha sido devidamente homologado e apresentem certidão do poder judiciário indicando sua aptidão para contratar.

7.6.4. Balanço Patrimonial e Demonstração do Resultado dos 2 (dois) últimos exercícios sociais, já exigíveis e apresentados na forma da lei, que comprovem a boa situação financeira da empresa, vedada a sua substituição por balancetes ou balanços provisórios, podendo ser atualizados por índices oficiais quando encerrados há mais de 3 (três) meses da data de apresentação da proposta;

7.6.5. Os documentos referidos acima limitar-se-ão ao último exercício social no caso de a pessoa jurídica ter sido constituída há menos de 2 (dois) anos.

7.6.6. As empresas criadas no exercício financeiro da licitação deverão atender a todas as exigências da habilitação e poderão substituir os demonstrativos contábeis pelo balanço de abertura.

7.6.7. Os balanços e demonstrações contábeis devem vir acompanhados dos termos de abertura e encerramento, devidamente copiados do livro diário, registrado na Junta Comercial do domicílio do licitante, devidamente autenticado por esta, conforme preceituamos artigo 1181 do Código Civil e a Instrução Normativa nº 82/2021 do Departamento de Registro Empresarial e Integração – DREI.

7.6.8. Os balanços e demonstrações contábeis devem vir assinados pelo representante legal da empresa e por contabilista registrado no Conselho Regional de Contabilidade.

7.6.9. Caso o licitante seja cooperativa, tais documentos deverão ser acompanhados da última auditoria contábil-financeira, conforme dispõe o artigo 112 da Lei nº 5.764, de 1971, ou de uma declaração, sob as penas da lei, de que tal auditoria não foi exigida pelo órgão fiscalizador;

7.6.10. As Sociedades submetidas ao Sistema Público de Escrituração Digital - SPED, conforme previsto no Decreto nº 6.022, de 22 de janeiro de 2007, e que pela legislação pertinente à Receita Federal do Brasil sejam obrigadas à Escrituração Contábil Digital (ECD) deverão apresentar os seguintes documentos emitidos pelo próprio sistema de escrituração digital relativos às demonstrações contábeis já exigíveis nos termos da lei:

- a) Termo de Abertura e Encerramento do Livro Diário;
- b) Balanço Patrimonial;
- c) Demonstração do Resultado do Exercício;
- d) Recibo de Entrega de Escrituração Contábil Digital.

7.6.11. Serão considerados autenticados os livros contábeis transmitidos pelas empresas ao

Sistema Público de Escrituração Digital - SPED, na forma prevista pelo Decreto nº 8.683/2016, cuja autenticação será comprovada pelo recibo de entrega emitido pelo SPED;

7.6.12. A boa situação financeira do licitante será avaliada pelos Índices de Liquidez Geral (LG), Solvência Geral (SG) e Liquidez Corrente (LC), iguais ou maiores que 1 (um), resultantes da aplicação das fórmulas abaixo, com os valores extraídos de seu balanço patrimonial.

$$LG = \frac{\text{Ativo Circulante} + \text{Realizável a Longo Prazo}}{\text{Passivo Circulante} + \text{Passivo Não Circulante}}$$

$$SG = \frac{\text{Ativo Total}}{\text{Passivo Circulante} + \text{Passivo Não Circulante}}$$

$$LC = \frac{\text{Ativo Circulante}}{\text{Passivo Circulante}}$$

7.6.13. Comprovação de possuir patrimônio líquido mínimo de 10% (dez por cento) do valor estimado da contratação.

7.6.14. A verificação dos valores exigíveis de índices contábeis e de patrimônio líquido para critério de habilitação econômico-financeira se dará por meio exercício social mais recente.

7.7. Outras Considerações sobre a Habilitação

7.7.1. Somente haverá a necessidade de comprovação do preenchimento de requisitos mediante apresentação dos documentos originais não-digitais quando houver dúvida em relação à integridade do documento digital.

7.7.2. Se o licitante for a matriz, todos os documentos deverão estar em nome da matriz, e se o licitante for a filial, todos os documentos deverão estar em nome da filial, exceto aqueles documentos que, pela própria natureza, comprovadamente, forem emitidos somente em nome da matriz.

7.7.3. A verificação pelo Agente de Contratação/Comissão, em sítios eletrônicos oficiais de órgãos e entidades emissores de certidões constitui meio legal de prova, para fins de habilitação.

7.7.4. Após a entrega dos documentos para habilitação, não será permitida a substituição ou a apresentação de novos documentos, salvo em sede de diligência. (Lei 14.133/21, art. 64).

7.7.5. Havendo a necessidade de envio de documentos de habilitação complementares, necessários à confirmação daqueles exigidos neste Edital e já apresentados, o licitante será convocado a encaminhá-los, em formato digital, via sistema, no prazo de 02 (duas) horas, sob pena de inabilitação.

7.7.6. Na análise dos documentos de habilitação, o Agente de Contratação poderá sanar erros ou falhas, que não alterem a substância dos documentos e sua validade jurídica, mediante decisão fundamentada, registrada em ata e acessível a todos, atribuindo-lhes eficácia para fins de habilitação e classificação.

7.7.7. Na hipótese de o licitante não atender às exigências para habilitação, o Agente de Contratação examinará a proposta subsequente e assim sucessivamente, na ordem de classificação, até a apuração de uma proposta que atenda ao presente edital.

7.7.8. A declaração do vencedor encerra a fase de habilitação.

8. DOS RECURSOS

8.1. A interposição de recurso referente ao julgamento das propostas, à habilitação ou inabilitação de licitantes, à anulação ou revogação da licitação, observará o disposto no art. 165 da Lei nº 14.133, de 2021.

8.2. O prazo recursal é de 3 (três) dias úteis, contados da data de intimação ou de lavratura da ata.

8.3. Quando o recurso apresentado impugnar o julgamento das propostas ou o ato de habilitação ou inabilitação do licitante:

8.3.1. a intenção de recorrer deverá ser manifestada imediatamente, sob pena de preclusão;

8.3.2. o prazo para a manifestação da intenção de recorrer não será inferior a 10 (dez) minutos.

8.3.3. o prazo para apresentação das razões recursais será iniciado na data de intimação ou de lavratura da ata de habilitação ou inabilitação;

8.3.4. na hipótese de adoção da inversão de fases prevista no § 1º do art. 17 da Lei nº 14.133, de 2021, o prazo para apresentação das razões recursais será iniciado na data de intimação da ata de julgamento.

8.4. Os recursos deverão ser encaminhados em campo próprio do sistema.

8.5. O recurso será dirigido à autoridade que tiver editado o ato ou proferido a decisão recorrida, a qual poderá reconsiderar sua decisão no prazo de 3 (três) dias úteis, ou, nesse mesmo prazo, encaminhar recurso para a autoridade superior, a qual deverá proferir sua decisão no prazo de 10 (dez) dias úteis, contado do recebimento dos autos.

8.6. Os recursos interpostos fora do prazo não serão conhecidos.

8.7. O prazo para apresentação de contrarrazões ao recurso pelos demais licitantes será de 3 (três) dias úteis, contados da data da intimação pessoal ou da divulgação da interposição do recurso, assegurada a vista imediata dos elementos indispensáveis à defesa de seus interesses.

8.8. O recurso e o pedido de reconsideração terão efeito suspensivo do ato ou da decisão recorrida até que sobrevenha decisão final da autoridade competente.

8.9. O acolhimento do recurso invalida tão somente os atos insuscetíveis de aproveitamento.

8.10. Os autos do processo permanecerão com vista franqueada aos interessados no sítio eletrônico [www.bnc.org.br].

9. DOS PRAZOS E CONDIÇÕES DE EXECUÇÃO DO OBJETO

9.1. Os prazos e condições de execução do objeto estão previstos no Termo de Referência anexo deste Edital.

10. DO PAGAMENTO

10.1. As condições de pagamento do objeto estão previstas no Termo de Referência anexo deste Edital.

11. DO REAJUSTE CONTRATUAL

11.1. Os preços inicialmente contratados são fixos e irrevogáveis no prazo de um ano contado da data do orçamento estimado.

11.2. Na hipótese de a execução dos serviços contratados ultrapassarem o prazo de 12 (doze) meses da apresentação da proposta, desde de que haja pedido tempestivo da Contratada, os preços contratuais poderão ser reajustados, obedecendo ao Índice Nacional da Construção Civil – INCC – FGV.

11.3. Nos reajustes subsequentes ao primeiro, o interregno mínimo de um ano será contado a partir dos efeitos financeiros do último reajuste.

11.4. No caso de atraso ou não divulgação do índice de reajustamento, o contratante pagará a contratada a importância calculada pela última variação conhecida, liquidando a diferença correspondente tão logo seja divulgado o índice definitivo.

11.5. Caso o índice estabelecido para reajustamento venha a ser extinto ou de qualquer forma não possa mais ser utilizado, será adotado, em substituição, o que vier a ser determinado pela legislação então em vigor.

11.6. Na ausência de previsão legal quanto ao índice substituto, as partes elegerão novo índice oficial, para reajustamento do preço do valor remanescente, por meio de termo aditivo.

11.7. O reajuste será realizado por apostilamento.

12. DAS INFRAÇÕES ADMINISTRATIVAS E SANÇÕES

12.1. Comete infração administrativa, nos termos da lei, o licitante que, com dolo ou culpa:

12.1.1. deixar de entregar a documentação exigida para o certame ou não entregar qualquer documento que tenha sido solicitado pelo Agente de Contratação/Comissão durante o certame;

12.1.2. Salvo em decorrência de fato superveniente devidamente justificado, não manter a proposta em especial quando:

12.1.2.1. não enviar a proposta adequada ao último lance ofertado ou após a negociação;

12.1.2.2. recusar-se a enviar o detalhamento da proposta quando exigível;

12.1.2.3. pedir para ser desclassificado quando encerrada a etapa competitiva;

12.1.2.4. deixar de apresentar amostra; ou

12.1.2.5. apresentar proposta ou amostra em desacordo com as especificações do edital;

12.1.3. não celebrar o contrato ou não entregar a documentação exigida para a contratação, quando convocado dentro do prazo de validade de sua proposta;

12.1.3.1. recusar-se, sem justificativa, a assinar o contrato ou a ata de registro de preço, ou a aceitar ou retirar o instrumento equivalente no prazo estabelecido pela Administração;

12.1.4. apresentar declaração ou documentação falsa exigida para o certame ou prestar declaração falsa durante a licitação

12.1.5. fraudar a licitação

12.1.6. comportar-se de modo inidôneo ou cometer fraude de qualquer natureza, em especial quando:

12.1.6.1. induzir deliberadamente a erro no julgamento;

12.1.6.2. apresentar amostra falsificada ou deteriorada;

12.1.7. praticar atos ilícitos com vistas a frustrar os objetivos da licitação

12.1.8. praticar ato lesivo previsto no [art. 5º da Lei n.º 12.846, de 2013](#).

12.2. Com fulcro na [Lei nº 14.133, de 2021](#), a Administração poderá, garantida a prévia defesa, aplicar aos licitantes e/ou adjudicatários as seguintes sanções, sem prejuízo das responsabilidades civil e criminal:

12.2.1. advertência;

12.2.2. multa;

12.2.3. impedimento de licitar e contratar; e

12.2.4. declaração de inidoneidade para licitar ou contratar, enquanto perdurarem os motivos determinantes da punição ou até que seja promovida sua reabilitação perante a própria autoridade que aplicou a penalidade.

12.3. Na aplicação das sanções serão considerados:

12.3.1. a natureza e a gravidade da infração cometida.

12.3.2. as peculiaridades do caso concreto;

12.3.3. as circunstâncias agravantes ou atenuantes;

12.3.4. os danos que dela provierem para a Administração Pública;

12.3.5. a implantação ou o aperfeiçoamento de programa de integridade, conforme normas e orientações dos órgãos de controle.

12.4. A multa será recolhida em percentual de 0,5% a 30% incidente sobre o valor do contrato licitado, recolhida no prazo máximo de **10 (dez) dias** úteis, a contar da comunicação oficial.

12.4.1. Para as infrações previstas nos itens 0, 0 e 0, a multa será de 0,5% a 15% do valor do contrato licitado.

12.4.2. Para as infrações previstas nos itens 0, 0, 0, 0 e 0, a multa será de 15% a 30% do valor do contrato licitado.

12.5. As sanções de advertência, impedimento de licitar e contratar e declaração de inidoneidade para licitar ou contratar poderão ser aplicadas, cumulativamente ou não, à penalidade de multa.

12.6. Na aplicação da sanção de multa será facultada a defesa do interessado no prazo de 15 (quinze) dias úteis, contado da data de sua intimação.

12.7. A sanção de impedimento de licitar e contratar será aplicada ao responsável em decorrência das infrações administrativas relacionadas nos itens 0, 0 e 0, quando não se justificar a imposição de penalidade mais grave, e impedirá o responsável de licitar e contratar no âmbito da Administração Pública direta e indireta do Município, pelo prazo máximo de 3 (três) anos.

12.8. Poderá ser aplicada ao responsável a sanção de declaração de inidoneidade para licitar ou contratar, em decorrência da prática das infrações dispostas nos itens 0, 0, 0, 0 e 0 bem como pelas infrações administrativas previstas nos itens 0, 0 e 0 que justifiquem a imposição de penalidade mais grave que a sanção de impedimento de licitar e contratar, cuja duração observará o prazo previsto no [art. 156, §5º, da Lei n.º 14.133/2021](#).

12.9. A recusa injustificada do adjudicatário em assinar o contrato ou a ata de registro de preço, ou em aceitar ou retirar o instrumento equivalente no prazo estabelecido pela Administração, descrita no item 0, caracterizará o descumprimento total da obrigação assumida e o sujeitará às penalidades e à imediata perda da garantia de proposta em favor do órgão ou entidade promotora da licitação, nos termos do [art. 45, §4º da IN SEGES/ME n.º 73, de 2022](#).

12.10. A apuração de responsabilidade relacionadas às sanções de impedimento de licitar e contratar e de declaração de inidoneidade para licitar ou contratar demandará a instauração de processo de responsabilização a ser conduzido por comissão composta por 2 (dois) ou mais servidores estáveis, que avaliará fatos e circunstâncias conhecidos e intimará o licitante ou o adjudicatário para, no prazo de 15 (quinze) dias úteis, contado da data de sua intimação, apresentar defesa escrita e especificar as provas que pretenda produzir.

12.11. Caberá recurso no prazo de 15 (quinze) dias úteis da aplicação das sanções de advertência, multa e impedimento de licitar e contratar, contado da data da intimação, o qual será dirigido à autoridade que tiver proferido a decisão recorrida, que, se não a reconsiderar no prazo de 5 (cinco) dias úteis, encaminhará o recurso com sua motivação à autoridade superior, que deverá proferir sua decisão no prazo máximo de 20 (vinte) dias úteis, contado do recebimento dos autos.

12.12. Caberá a apresentação de pedido de reconsideração da aplicação da sanção de declaração de inidoneidade para licitar ou contratar no prazo de 15 (quinze) dias úteis, contado da data da intimação, e decidido no prazo máximo de 20 (vinte) dias úteis, contado do seu recebimento.

12.13. O recurso e o pedido de reconsideração terão efeito suspensivo do ato ou da decisão recorrida até que sobrevenha decisão final da autoridade competente.

12.14. A aplicação das sanções previstas neste edital não exclui, em hipótese alguma, a obrigação de reparação integral dos danos causados ao Município.

13. DA IMPUGNAÇÃO AO EDITAL E DO PEDIDO DE ESCLARECIMENTO

13.1. Qualquer pessoa é parte legítima para solicitar esclarecimentos ou impugnar este Edital por irregularidade na aplicação da Lei nº 14.133, de 2021, devendo protocolar o pedido até 3 (três) dias úteis antes da data da abertura do certame.

13.2. A resposta à impugnação ou ao pedido de esclarecimento será divulgado em sítio eletrônico oficial no prazo de até 3 (três) dias úteis, limitado ao último dia útil anterior à data da abertura do certame.

13.3. A impugnação e o pedido de esclarecimento poderão ser realizados pela plataforma eletrônica, BNC.

13.4. As impugnações e pedidos de esclarecimentos não suspendem os prazos previstos no certame.

13.5. A concessão de efeito suspensivo à impugnação é medida excepcional e deverá ser motivada pelo agente de contratação, nos autos do processo de licitação.

13.6. Acolhida a impugnação, será definida e publicada nova data para a realização do certame.

14. DOS RECURSOS ORÇAMENTÁRIOS E DO VALOR ESTIMADO DA CONTRATAÇÃO

14.1. Os recursos financeiros para fazer face às despesas decorrentes da contratação correrão por

conta da seguinte dotação orçamentária:

2 PREFEITURA MUNICIPAL DE BREJO DA MADRE DE DEUS
02 PODER EXECUTIVO
02 06 SECRETARIA MUNICIPAL DE EDUCAÇÃO, ESPORTES E JUVENTUDE
02 06 01 SECRETARIA MUNICIPAL DE EDUCAÇÃO, ESPORTES E JUVENTUDE
12 Educação
12 365 Educação Infantil
12 365 1202 DESENVOLVIMENTO DA EDUCAÇÃO DE QUALIDADE
12 365 1202 1985 0000 EXPANSÃO DA REDE FÍSICA DO ENSINO INFANTIL PRÉ-
ESCOLA
4.4.90.51.00 Obras e Instalações

2 PREFEITURA MUNICIPAL DE BREJO DA MADRE DE DEUS
02 PODER EXECUTIVO
02 06 SECRETARIA MUNICIPAL DE EDUCAÇÃO, ESPORTES E JUVENTUDE
02 06 04 FUNDEB
12 Educação
12 361 Ensino Fundamental
12 361 1202 DESENVOLVIMENTO DA EDUCAÇÃO DE QUALIDADE
12 361 1202 1983 0000 EXPANSÃO DA REDE FÍSICA DO ENSINO FUNDAMENTAL
4.4.90.51.00 Obras e Instalações

14.2. O custo estimado total da contratação é de **R\$ 486.420,65 (quatrocentos e oitenta e seis mil e quatrocentos e vinte reais e sessenta e cinco centavos)**, conforme custos unitários apostos na planilha orçamentária constante no Projeto Básico.

15. DAS DISPOSIÇÕES GERAIS

- 15.1. Será divulgada ata da sessão pública no sistema eletrônico.
- 15.2. Não havendo expediente ou ocorrendo qualquer fato superveniente que impeça a realização do certame na data marcada, a sessão será automaticamente transferida para o primeiro dia útil subsequente, no mesmo horário anteriormente estabelecido, desde que não haja comunicação em contrário, pelo Agente de Contratação/ Comissão.
- 15.3. Todas as referências de tempo no Edital, no aviso e durante a sessão pública observarão o horário de Brasília - DF.
- 15.4. A homologação do resultado desta licitação não implicará direito à contratação.
- 15.5. As normas disciplinadoras da licitação serão sempre interpretadas em favor da ampliação da disputa entre os interessados, desde que não comprometam o interesse da Administração, o princípio da isonomia, a finalidade e a segurança da contratação.

15.6. Os licitantes assumem todos os custos de preparação e apresentação de suas propostas e a Administração não será, em nenhum caso, responsável por esses custos, independentemente da condução ou do resultado do processo licitatório.

15.7. Na contagem dos prazos estabelecidos neste Edital e seus Anexos, excluir-se-á o dia do início e incluir-se-á o do vencimento. Só se iniciam e vencem os prazos em dias de expediente na Administração.

15.8. O desatendimento de exigências formais não essenciais não importará o afastamento do licitante, desde que seja possível o aproveitamento do ato, observados os princípios da isonomia e do interesse público.

15.9. Em caso de divergência entre disposições deste Edital e de seus anexos ou demais peças que compõem o processo, prevalecerá as deste Edital.

15.10. O Edital e seus anexos estão disponíveis, na íntegra, no Portal Nacional de Contratações Públicas (PNCP) e endereço eletrônico www.bnc.org.br, ou no site Oficial do Município <https://www.brejomdeus.pe.gov.br>.

16. CONSTITUEM ANEXOS DESTES INSTRUMENTO CONVOCATÓRIO, DELE FAZENDO PARTE INTEGRANTE

16.1. ANEXO I – Termo de Referência

16.2. ANEXO II – Projeto Básico

16.3. ANEXO III – Gerenciamento de Risco

16.4. ANEXO IV – Minuta do Contrato

16.5. ANEXO V – Modelo de Declaração Conjunta

16.6. ANEXO VI - Modelo de declaração de conhecimento do local e as condições de realização da obra

16.7. ANEXO VII – Modelo de Declaração de Enquadramento ME/EPP/MEI

Brejo da Madre de Deus/PE, 04 de fevereiro de 2026.

Tharcysio

Cordeiro de

Farias da Silva

Tharcysio Cordeiro de Farias da Silva

Agente de Contratação

Assinado de forma digital
por Tharcysio Cordeiro de
Farias da Silva
Dados: 2026.02.04

20:27:13 -03'00'

PREFEITURA DO
BREJO
da Madre de Deus
TRABALHO E DESENVOLVIMENTO

TERMO DE REFERÊNCIA

1. CONDIÇÕES GERAIS DA CONTRATAÇÃO (art. 6º, XXIII, “a” da Lei n. 14.133/2021)

1.1. O objeto deste Termo é contratação de empresa especializada para construção do refeitório da Escola Municipal Pereira da Costa localizada no distrito de Mandaçaia – Brejo da Madre de Deus/PE.

1.2. Os serviços deverão ser executados na sede do município de Brejo da Madre de Deus – PE, com início da execução do objeto em até 05 (cinco) dias e cronograma de realização dos serviços de até 06 meses corridos, sempre da data de emissão da ordem de serviço.

1.3. O prazo de vigência da contratação é de 12 (doze) meses contados da assinatura do contrato, na forma do artigo 105 da Lei nº 14.133, de 2021.

2. FUNDAMENTAÇÃO E DESCRIÇÃO DA NECESSIDADE DA CONTRATAÇÃO (art. 6º, inciso XXIII, alínea ‘b’ da Lei n. 14.133/2021).

2.1. A Fundamentação da contratação e de seus quantitativos encontra-se pormenorizada em tópico específico do Estudo Técnico Preliminar.

3. DESCRIÇÃO DA SOLUÇÃO COMO UM TODO CONSIDERADO O CICLO DE VIDA DO OBJETO (art. 6º, XXIII, “c” da Lei n. 14.133/2021)

3.1. A descrição da solução como um todo encontra-se pormenorizada em tópico específico dos Estudos Técnicos Preliminares.

4. REQUISITOS DA CONTRATAÇÃO (art. 6º, XXIII, “d” da Lei n. 14.133/2021)

Fundamentação: Descrição dos requisitos necessários e suficientes à escolha da solução. (inciso III do § 1º do art. 18 da Lei 14.133/2021).

4.1. A determinação dos requisitos da contratação para execução deste objeto, deve ser realizada com base numa visão integrada e equilibrada de aspectos técnicos, legais, de sustentabilidade e operacionais, que garantam a qualidade e o desempenho do objeto contratado. Consistente com a política de desenvolvimento nacional sustentável e em conformidade com a Lei 14.133/2021, estabelece-se o seguinte conjunto de requisitos para a escolha da solução.

Sustentabilidade:

4.2. Quanto aos critérios de sustentabilidade socioambiental, é fundamental que as contratações de obras públicas considerem aspectos relacionados à preservação do meio ambiente, ao desenvolvimento social e à promoção da sustentabilidade. A adoção desses critérios contribui

para a construção de um futuro mais sustentável e consciente, além de trazer benefícios para a sociedade como um todo. Alguns aspectos relevantes a serem considerados para a contratação:

4.3. Gestão de resíduos: É essencial adotar medidas para a correta gestão dos resíduos gerados durante a execução da obra. Isso inclui a segregação, coleta seletiva, destinação adequada e possíveis práticas de reciclagem. A preocupação com a minimização dos resíduos e o descarte responsável contribui para a preservação do meio ambiente e a promoção da sustentabilidade.

4.4. Eficiência energética: Considerar critérios de eficiência energética é relevante para reduzir o consumo de energia durante a construção e o funcionamento da obra. A utilização de sistemas e equipamentos energeticamente eficientes, a adoção de fontes de energia renováveis e a implementação de estratégias de conservação de energia são medidas que podem ser criadas para minimizar o impacto ambiental e reduzir os custos operacionais a longo prazo.

4.5. Uso racional da água: Estabelecer práticas que promovam o uso racional da água é crucial. Isso pode incluir a instalação de sistemas de captação e reuso da água da chuva, a utilização de equipamentos e dispositivos economizadores de água e a conscientização dos trabalhadores sobre a importância da economia desse recurso natural.

4.6. Responsabilidade social: Promover a responsabilidade social na execução das obras implica respeitar os direitos dos trabalhadores, assegurar as condições de trabalho, cumprir as normas trabalhistas e garantir a segurança e o bem-estar dos envolvidos. Além disso, pode-se estimular a contratação de mão de obra local, o fomento a micro e pequenas empresas e o desenvolvimento de programas de capacitação e inclusão social.

4.7. Impacto na comunidade: Considerar o impacto da obra na comunidade local é crucial. É importante realizar um diagnóstico dos impactos socioambientais e adotar medidas para minimizá-los, além de promover o diálogo com a população atendida, buscando atender às suas necessidades e expectativas.

4.8. Por fim, é importante que a obra siga todas as normas e regulamentações ambientais e de segurança do trabalho, garantindo a proteção do meio ambiente e a integridade física dos trabalhadores envolvidos.

Requisitos Técnicos desta contratação

4.9. A Empresa Licitante deverá apresentar **certidão de registro e quitação (CRQ)**, vigente na data do certame, emitido pelo conselho profissional competente, CREA – Conselho Regional de Engenharia e Agronomia e/ou CAU – Conselho de Arquitetura e Urbanismo (em conformidade com o inciso V do Art. 67 da Lei 14.133/2021), relativa à licitante e ao seu responsável técnico;

4.10. Comprovação da capacitação técnico-operacional do licitante, demonstrando, a qualquer tempo, a execução de obra ou serviço de características semelhantes ao objeto do certame, através de atestado(s), fornecido(s) por pessoa jurídica de direito público ou privado, cuja contratada seja a licitante, acompanhado(s) de ART e/ou RRT registrada à época da execução do(s) serviço(s), incluindo obrigatoriamente os seguintes serviços (em conformidade com o inciso II e § 2º do Art. 67 da Lei 14.133/2021):

Serviço	Und	Qtd
<i>Concreto Armado, FCK > 25mpa</i>	M3	7,12 m3
<i>Alvenaria de blocos cerâmicos ou de concreto;</i>	M2	126,95 m2
<i>Emboço/reboco/massa única de paredes e ou tetos;</i>	M2	253,90 m2
<i>Estrutura em madeira para cobertura;</i>	M2	87,90 m2
<i>Revestimento cerâmico em paredes e/ou pisos;</i>	M2	153,13 m2
<i>Telhamento com telhas cerâmicas</i>	M2	87,90 m2

4.11. Comprovação da capacitação técnico-profissional do(s) responsável(is) técnico(s) indicado(s) pela licitante, através de um ou mais atestados de capacidade técnica, expedidos por pessoa jurídica de direito público ou privado, acompanhados das respectivas certidões de acervo técnico (CAT), emitidas pelo CREA e/ou CAU da região em que foi realizada a obra, comprovando a responsabilidade técnica pelos serviços descritos a seguir:

1. *Concreto Armado, FCK > 25mpa*
2. *Alvenaria de blocos cerâmicos ou de concreto;*
3. *Emboço/reboco/massa única de paredes e ou tetos;*
4. *Estrutura em madeira para cobertura;*
5. *Revestimento cerâmico em paredes e/ou pisos;*
6. *Telhamento com telhas cerâmicas*

4.12. A comprovação do vínculo do profissional detentor do atestado técnico apresentado, será feita mediante cópia do contrato (registro no CREA e/ou CAU) e da Carteira Profissional, no caso de empregado da empresa, ou através de registro deste empregado como integrante do quadro permanente da licitante, comprovado através da Certidão de Registro de Quitação - CRQ, expedida pelo CREA e/ou CAU, ou ainda através da apresentação de cópia do Estatuto ou Contrato Social, devidamente registrado no órgão competente, no caso de proprietário ou sócio, ou mediante apresentação de cópia do contrato de prestação de serviços firmado sob a égide da legislação civil, e caso dito contrato ainda não tenha sido firmado, por meio de declaração formal

de contratação futura do profissional indicado, acompanhada de anuência deste.

Subcontratação

4.13. A Contratada não poderá, sob nenhum pretexto ou hipótese, subcontratar toda a obra objeto do contrato. Ela apenas poderá subcontratar parcela da obra que, por sua especialização, requeiram o emprego de empresas ou profissionais especialmente habilitados, devendo ser previamente autorizada pela Fiscalização.

4.14. É vedada a subcontratação das parcelas principais do objeto licitado. Consideram-se como parcelas principais os conjuntos de itens para os quais foi exigida, como requisito de habilitação técnico-operacional, a apresentação de atestados que comprovem a execução de serviço com características semelhantes.

4.15. A subcontratação só será permitida desde que avaliada e autorizada previamente pela Contratante, sendo exigida a comprovação da viabilidade, necessidade da subcontratação e demais documentação que a fiscalização julgar necessária, e, por fim, atestado de idoneidade da subcontratada.

4.16. Se autorizada a realizar a subcontratação de parte da obra, a Contratada realizará a supervisão e coordenação das atividades da subcontratada, bem como responderá perante a Contratante pelo rigoroso cumprimento das obrigações contratuais correspondentes ao objeto da subcontratação.

Vistoria

4.17. A avaliação prévia do local de execução da obra é facultativa, de modo as licitantes obterem, para sua própria utilização e por sua exclusiva responsabilidade, toda a informação necessária à elaboração da proposta, podendo ser substituída por declaração de pleno conhecimento, sendo assegurado ao interessado o direito de realização de vistoria prévia, acompanhado por servidor designado para esse fim, de segunda à sexta-feira, das 8:00 às 12:00h.

4.18. Serão disponibilizados data e horário diferentes aos interessados em realizar a vistoria prévia, sendo a data limite para realização da visita, até o dia anterior a abertura do certame licitatório.

4.19. Para a vistoria, o representante legal da empresa ou responsável técnico deverá estar devidamente identificado, apresentando documento de identidade civil e documento expedido pela empresa comprovando sua habilitação para a realização da vistoria.

4.20. As visitas poderão ser agendadas diretamente na Secretaria Municipal de Obras, localizada

na Praça Vereador Abel de Freitas, 64, Centro, Brejo da Madre de Deus/PE no horário das 08:00 às 12:00 horas, ou através do e-mail: secobras@brejomdeus.pe.gov.br.

4.21. Caso o interessado opte por não realizar a vistoria, deverá prestar declaração formal assinada por seu responsável técnico de que conhece o local e as condições de realização da obra.

4.22. A não realização da vistoria não poderá embasar posteriores alegações de desconhecimento das instalações, dúvidas ou esquecimentos de quaisquer detalhes dos locais da prestação dos serviços, devendo o contratado assumir os ônus dos serviços decorrentes.

Garantia de execução

4.23. Será exigida a garantia nas condições descritas nas cláusulas do contrato.

4.24. Em caso opção pelo seguro-garantia, a parte adjudicatária deverá apresentá-la, no máximo, até a data de assinatura do contrato.

5. MODELO DE EXECUÇÃO DO OBJETO (art. 6º, XXIII, “e” da Lei n. 14.133/2021)

5.1. Condições de execução

5.1.1. Os serviços deverão ser executados no Distrito de Mandaçaia, Município do Brejo da Madre de Deus – PE, com início da execução do objeto a partir da emissão da Ordem de Serviço, observando-se cronograma de realização com prazo máximo de até 06 (seis) meses, contado da data de sua emissão.

5.1.2. A placa de obra deverá ser instalada no prazo máximo de 05 (cinco) dias corridos, contados a partir da data de emissão da ordem de serviço, conforme as especificações constantes no projeto básico. Ao final, deverá ser realizada a limpeza da área e a entrega formal da obra.

5.2. Materiais a serem disponibilizados

5.2.1. Para a perfeita execução dos serviços, a Contratada deverá disponibilizar os materiais, equipamentos, ferramentas e utensílios necessários, nas quantidades e características estabelecidas no projeto, no orçamento-base do projeto e na boa prática construtiva.

6. MODELO DE GESTÃO DO CONTRATO (art. 6º, XXIII, “f” da Lei n. 14.133/2021)

6.1. O contrato deverá ser executado fielmente pelas partes, de acordo com as cláusulas avençadas e as normas da Lei nº 14.133, de 2021, e cada parte responderá pelas consequências de sua inexecução total ou parcial.

6.2. Em caso de impedimento, ordem de paralisação ou suspensão do contrato, o cronograma de execução será prorrogado automaticamente pelo tempo correspondente, anotadas tais circunstâncias mediante simples apostilamento.

6.3. As comunicações entre o órgão ou entidade e a contratada devem ser realizadas por escrito sempre que o ato exigir tal formalidade, admitindo-se o uso de mensagem eletrônica para esse fim.

6.4. O órgão ou entidade poderá convocar representante da empresa para adoção de providências que devam ser cumpridas de imediato.

6.4.1. Após a assinatura do contrato, o órgão ou entidade poderá convocar o representante da empresa contratada para reunião inicial para apresentação do plano de fiscalização, que conterá informações acerca das obrigações contratuais, dos mecanismos de fiscalização, das estratégias para execução do objeto, do plano complementar de execução da contratada, quando houver, do método de aferição dos resultados e das sanções aplicáveis, dentre outros.

Preposto

6.5. A Contratada designará formalmente o preposto da empresa, antes do início da prestação dos serviços, indicando no instrumento os poderes e deveres em relação à execução do objeto contratado.

6.6. A Contratada deverá manter preposto da empresa no local da execução do objeto durante o período de execução da obra, com frequência descrita no Projeto ou, pelo menos, uma vez por semana, para acompanhar vistoria e reunião com a equipe de fiscalização.

6.7. A Contratada deverá registrar documento de anotação de responsabilidade técnica (ART ou RRT, conforme o caso) junto ao conselho profissional competente, formalizando a responsabilidade técnica pela execução da obra.

6.7.1. A Contratante poderá solicitar, desde que justificadamente, a alteração do preposto da empresa, designando outro profissional para o exercício da atividade.

6.7.2. A alteração de profissional detentor dos atestados de capacidade técnica utilizados para qualificação no procedimento licitatório somente será possível por outro profissional de capacidade equivalente ou superior.

Fiscalização

6.8. A execução do contrato deverá ser acompanhada e fiscalizada pelo(s) fiscal(is) do contrato, ou pelos respectivos substitutos (Lei nº 14.133, de 2021, art. 117, caput);

6.9. O(s) fiscal(is) do contrato poderá(ão) ser assessorado(s) por fiscal técnico, legalmente habilitado no âmbito do exercício profissional da engenharia, arquitetura e geociências, contratado para a fiscalização/supervisão da obra;

Fiscalização Técnica

- 6.10. O fiscal técnico do contrato acompanhará a execução do contrato nos aspectos técnicos, para que sejam cumpridas todas as especificações técnicas do projeto e do contrato;
- 6.11. O fiscal técnico deverá registrar documento de anotação de responsabilidade técnica (ART ou RRT, conforme o caso) junto ao conselho profissional competente, formalizando a responsabilidade técnica pela fiscalização da obra;
- 6.12. O fiscal técnico do contrato anotar no diário de obra todas as ocorrências relacionadas à execução do contrato, com a descrição do que for necessário para a regularização das faltas ou dos defeitos observados;
- 6.13. Identificada qualquer inexatidão ou irregularidade, o fiscal técnico do contrato emitirá notificações para a correção da execução do contrato, determinando prazo para a correção;
- 6.14. O fiscal técnico do contrato informará ao gestor do contrato, em tempo hábil, a situação que demandar decisão ou adoção de medidas que ultrapassem sua competência, para que adote as medidas necessárias e saneadoras, se for o caso;
- 6.15. No caso de ocorrências que possam inviabilizar a execução do contrato nas datas aprazadas, o fiscal técnico do contrato comunicará o fato imediatamente ao gestor do contrato;
- 6.16. O fiscal técnico do contrato comunicará ao gestor do contrato, em tempo hábil, o término do contrato sob sua responsabilidade, com vistas à tempestiva renovação ou à prorrogação contratual;
- 6.17. Caberá ao fiscal técnico do contrato a elaboração dos boletins de medição, com respectivas memórias de cálculo e registros fotográficos, de modo a subsidiar os pagamentos à Contratada;
- 6.18. Também caberá ao fiscal técnico do contrato a elaboração de reprogramações da planilha contratada, quando necessário, de modo a subsidiar a elaboração de termos aditivos.

Fiscalização Administrativa

- 6.19. A fiscalização administrativa do contrato ficará a cargo do(s) fiscal(is) do contrato designado(s) pela Administração.
- 6.20. O fiscal administrativo do contrato verificará a manutenção das condições de habilitação da contratada, acompanhará o empenho, o pagamento, as garantias, as glosas e a formalização de apostilamento e termos aditivos, solicitando quaisquer documentos comprobatórios pertinentes, caso necessário.
- 6.21. Caso ocorra descumprimento das obrigações contratuais, o fiscal administrativo do contrato atuará tempestivamente na solução do problema, reportando ao gestor do contrato para que tome as providências cabíveis, quando ultrapassar a sua competência.
- 6.22. Além do disposto acima, o fiscal administrativo obedecerá às seguintes rotinas:

a) Adotar as rotinas de controle interno de obras, nos termos da Resolução TC 114/2020, do TCE-PE, mantendo arquivados na pasta de obra cópia do projeto, do processo licitatório e de todas as medições e pagamentos, bem como termos aditivos e demais atos relacionados à execução da obra;

b) Monitorar o prazo de vigência contratual e o prazo de execução, bem como os eventuais termos aditivos, quando necessários;

c) Gerenciar a periodicidade das medições e encaminhar os boletins de medição para pagamento;

Solicitar do fiscal técnico pareceres, relatórios e quaisquer atos técnicos privativos das profissões de engenharia, arquitetura e geociências relacionados à fiscalização da obra.

Gestor do Contrato

6.23. O gestor do contrato coordenará a atualização do processo de acompanhamento e fiscalização do contrato contendo todos os registros formais da execução no histórico de gerenciamento do contrato, a exemplo da ordem de serviço, do registro de ocorrências, das alterações e das prorrogações contratuais, elaborando relatório com vistas à verificação da necessidade de adequações do contrato para fins de atendimento da finalidade da administração.

6.24. O gestor do contrato acompanhará os registros realizados pelos fiscais do contrato, de todas as ocorrências relacionadas à execução do contrato e as medidas adotadas, informando, se for o caso, à autoridade superior àquelas que ultrapassarem a sua competência.

6.25. O gestor do contrato acompanhará a manutenção das condições de habilitação da contratada, para fins de empenho de despesa e pagamento, e anotará os problemas que obstem o fluxo normal da liquidação e do pagamento da despesa no relatório de riscos eventuais.

6.26. O gestor do contrato emitirá documento comprobatório da avaliação realizada pelos fiscais técnico, administrativo e setorial quanto ao cumprimento de obrigações assumidas pelo contratado, com menção ao seu desempenho na execução contratual, baseado nos indicadores objetivamente definidos e aferidos, e a eventuais penalidades aplicadas, devendo constar do cadastro de atesto de cumprimento de obrigações.

6.27. O gestor do contrato tomará providências para a formalização de processo administrativo de responsabilização para fins de aplicação de sanções, a ser conduzido pela comissão de que trata o art. 158 da Lei nº 14.133, de 2021, ou pelo agente ou pelo setor com competência para tal, conforme o caso.

6.28. O gestor do contrato deverá elaborar relatório final com informações sobre a consecução dos objetivos que tenham justificado a contratação e eventuais condutas a serem adotadas para o aprimoramento das atividades da Administração.

6.29. O gestor do contrato deverá enviar a documentação pertinente ao setor de contratos para a formalização dos procedimentos de liquidação e pagamento, no valor dimensionado pela fiscalização e gestão nos termos do contrato.

7. CRITÉRIOS DE MEDIÇÃO E PAGAMENTO (art. 6º, XXIII, “g” da Lei n. 14.133/2021)

7.1. Em se tratando de contrato de obras e serviços de engenharia, a medição será mensal (art. 92, §5º, da Lei nº 14.133/21);

7.2. O regime de execução será empreitada por preço unitário (EPU), portanto a fiscalização técnica realizará um levantamento quantitativo dos serviços realizados a cada mês, organizados através de memórias de cálculos, croquis e fotografias, documentando os avanços realizados;

7.3. Tais quantidades serão lançadas em planilha própria de medição, multiplicadas pelos preços unitários ofertados pela Contratada em sua proposta de preços, resultando nos montantes a serem pagos a cada medição;

7.4 Havendo serviços mal executados, atropelos logísticos, serviços em desconformidade com as especificações do projeto, com material inferior ou com indícios de desgaste precoce, poderão ser adotadas as seguintes medidas:

- a) Será indicada a retenção ou glosa no pagamento, proporcional à irregularidade verificada, sem prejuízo das sanções cabíveis;
- b) Serviços em desacordo com as especificações ou com qualidade inferior à prevista podem ser totalmente retidos até sua regularização;
- c) Poderão ser retidas parcelas aquém do previsto em cronograma, até que os serviços alcancem a etapa prevista em cronograma, devendo nesse caso eventualmente ser revisado o prazo previsto;
- d) Poderão ser retidas parcelas de serviços com atropelo logístico, isto é, serviços que não deveriam ser executados antes de outros intrinsecamente correlacionados e indevidamente pulados;
- e) Também poderão ser retidas parcelas de serviços cuja execução deveria ser concomitante a outros serviços, de forma a evitar remunerar trabalhos que terão que ser refeitos no caso de inércia da contratada.

Da Medição

7.5. Ao final de cada etapa da execução contratual, conforme previsto no Cronograma Físico-Financeiro, o Contratado apresentará a medição prévia dos serviços executados no período, por meio de planilha e memória de cálculo detalhada.

- a) Uma etapa será considerada efetivamente concluída quando os serviços previstos para aquela etapa, no Cronograma Físico-Financeiro, estiverem executados em sua totalidade.

- b) O contratado apresentará, a cada medição, documentação comprobatória de adimplemento das obrigações fiscais e trabalhistas, como folha de pagamento, FGTS e INSS;
- c) O contratado também apresentará, a cada medição, os documentos comprobatórios da procedência legal dos produtos e subprodutos florestais utilizados naquela etapa da execução contratual, quando for o caso.

7.6 O fiscal técnico terá até 10 (dez) dias para avaliar o pedido de medição da Contratada, emitindo o documento do Boletim de Medição;

Do Recebimento

7.7. Os serviços serão recebidos provisoriamente, no prazo de 30 (trinta) dias, pelos fiscais técnico e administrativo, mediante termos detalhados, quando verificado o cumprimento das exigências de caráter técnico e administrativo. (Art. 140, I, a, da Lei nº 14.133).

- a) O prazo da disposição acima será contado da data do último Boletim de Medição da obra.
- b) O fiscal técnico do contrato realizará o recebimento provisório do objeto do contrato mediante termo detalhado que comprove o cumprimento das exigências de caráter técnico.
- c) O fiscal administrativo do contrato realizará o recebimento provisório do objeto do contrato mediante termo detalhado que comprove o cumprimento das exigências de caráter administrativo.
- d) O fiscal setorial do contrato, quando houver, realizará o recebimento provisório sob o ponto de vista técnico e administrativo.
- e) Para efeito de recebimento provisório, ao final de cada período de faturamento, o fiscal técnico do contrato irá apurar o resultado das avaliações da execução do objeto e, se for o caso, a análise do desempenho e qualidade da prestação dos serviços realizados em consonância com os indicadores previstos, que poderá resultar no redimensionamento de valores a serem pagos à contratada, registrando em relatório a ser encaminhado ao gestor do contrato.
- f) Será considerado como ocorrido o recebimento provisório com a entrega do termo detalhado ou, em havendo mais de um a ser feito, com a entrega do último.
- g) O Contratado fica obrigado a reparar, corrigir, remover, reconstruir ou substituir, às suas expensas, no todo ou em parte, o objeto em que se verificarem vícios, defeitos ou incorreções resultantes da execução ou materiais empregados, cabendo à fiscalização não atestar a última e/ou única medição de serviços até que sejam sanadas todas as eventuais pendências que possam vir a ser apontadas no Recebimento Provisório.
- h) A fiscalização não efetuará o ateste da última e/ou única medição de serviços até que sejam sanadas todas as eventuais pendências que possam vir a ser apontadas no Recebimento Provisório. (Art. 119 c/c art. 140 da Lei nº 14133, de 2021)

i) O recebimento provisório também ficará sujeito, quando cabível, à conclusão de todos os testes de campo e à entrega dos Manuais e Instruções exigíveis.

j) Os serviços poderão ser rejeitados, no todo ou em parte, quando em desacordo com as especificações constantes neste Termo de Referência e na proposta, sem prejuízo da aplicação das penalidades.

7.8. Quando a fiscalização for exercida por um único servidor, o Termo Detalhado deverá conter o registro, a análise e a conclusão acerca das ocorrências na execução do contrato, em relação à fiscalização técnica e administrativa e demais documentos que julgar necessários, devendo encaminhá-los ao gestor do contrato para recebimento definitivo.

7.9. O Termo Detalhado deverá conter, nos termos da Resolução TC nº 182/2022, um calendário de Inspeções de Qualidade de Obras Públicas, assim concebido: 1ª Inspeção de Qualidade da Obra com 2 anos após o recebimento; 2ª Inspeção de Qualidade da Obra com 4 anos após o recebimento;

7.10. Os serviços serão recebidos definitivamente no prazo de 60 (sessenta) dias, contados do recebimento provisório, por servidor ou comissão designada pela autoridade competente, após a verificação da qualidade e quantidade do serviço e consequente aceitação mediante termo detalhado, obedecendo os seguintes procedimentos:

7.10.1. Emitir documento comprobatório da avaliação realizada pelos fiscais técnico, administrativo e setorial, quando houver, no cumprimento de obrigações assumidas pelo contratado, com menção ao seu desempenho na execução contratual, baseado em indicadores objetivamente definidos e aferidos, e a eventuais penalidades aplicadas, devendo constar do cadastro de atesto de cumprimento de obrigações.

7.10.2. Realizar a análise dos relatórios e de toda a documentação apresentada pela fiscalização e, caso haja irregularidades que impeçam a liquidação e o pagamento da despesa, indicar as cláusulas contratuais pertinentes, solicitando à Contratada, por escrito, as respectivas correções;

7.10.3. Emitir Termo Detalhado para efeito de recebimento definitivo dos serviços prestados, com base nos relatórios e documentações apresentadas; e

7.10.4. Comunicar a empresa para que emita a Nota Fiscal ou Fatura, com o valor exato dimensionado pela fiscalização.

7.10.5. Enviar a documentação pertinente ao setor de contratos para a formalização dos procedimentos de liquidação e pagamento, no valor dimensionado pela fiscalização e gestão.

7.11. No caso de controvérsia sobre a execução do objeto, quanto à dimensão, qualidade e quantidade, deverá ser observado o teor do art. 143 da Lei nº 14.133, de 2021, comunicando-se à empresa para emissão de Nota Fiscal no que pertine à parcela incontroversa da execução do objeto, para efeito de liquidação e pagamento.

7.12. Nenhum prazo de recebimento ocorrerá enquanto pendente a solução, pelo contratado, de inconsistências verificadas na execução do objeto ou no instrumento de cobrança.

7.13. O recebimento provisório ou definitivo não excluirá a responsabilidade civil pela solidez e pela segurança do serviço nem a responsabilidade ético-profissional pela perfeita execução do contrato.

Da Liquidação

7.14. Recebida a Nota Fiscal ou documento de cobrança equivalente, correrá o prazo de dez dias úteis para fins de liquidação, na forma desta seção, prorrogáveis por igual período.

7.15. Para fins de liquidação, o setor competente deve verificar se a Nota Fiscal ou Fatura apresentada expressa os elementos necessários e essenciais do documento, tais como:

- a) o prazo de validade;
- b) a data da emissão;
- c) os dados do contrato e do órgão contratante;
- d) o período respectivo de execução do contrato;
- e) o valor a pagar; e
- f) eventual destaque do valor de retenções tributárias cabíveis.

7.16. Havendo erro na apresentação da Nota Fiscal/Fatura, ou circunstância que impeça a liquidação da despesa, esta ficará sobrestada até que o contratado providencie as medidas saneadoras, reiniciando-se o prazo após a comprovação da regularização da situação, sem ônus à contratante.

7.17. A Nota Fiscal ou Fatura deverá ser obrigatoriamente acompanhada da comprovação da regularidade fiscal.

Prazo de Pagamento

7.18. O pagamento será efetuado no prazo máximo de até 30 (trinta) dias, contados do recebimento da Nota Fiscal/Fatura.

7.19. No caso de atraso pelo Contratante, os valores devidos ao contratado serão atualizados monetariamente entre o termo final do prazo de pagamento até a data de sua efetiva realização, mediante aplicação do índice *IPCA* de correção monetária.

Forma de pagamento

7.20. O pagamento será realizado através de ordem bancária, para crédito em banco, agência e conta corrente indicados pelo contratado.

7.21. Será considerada data do pagamento o dia em que constar como emitida a ordem bancária para pagamento.

7.22. Quando do pagamento, será efetuada a retenção tributária prevista na legislação aplicável.

7.22.1. Independentemente do percentual de tributo inserido na planilha, quando houver, serão retidos na fonte, quando da realização do pagamento, os percentuais estabelecidos na legislação vigente.

7.23. O contratado regularmente optante pelo Simples Nacional, nos termos da Lei Complementar nº 123, de 2006, não sofrerá a retenção tributária quanto aos impostos e contribuições abrangidos por aquele regime. No entanto, o pagamento ficará condicionado à apresentação de comprovação, por meio de documento oficial, de que faz jus ao tratamento tributário favorecido previsto na referida Lei Complementar.

Antecipação de Pagamento

7.24. A presente contratação não permite a antecipação de pagamento.

8. FORMA E CRITÉRIOS DE SELEÇÃO E REGIME DE EXECUÇÃO (art. 6º, XXIII, “h” da Lei n. 14.133/2021)

Forma de Seleção e Critério de Julgamento da Proposta

8.1. O contratado será selecionado por meio da realização de Concorrência Eletrônica, com critério de julgamento **menor preço global**.

Critérios de Aceitabilidade de Preços

8.2. Sendo o objeto sujeito ao regime de empreitada por preço unitário, o critério de aceitabilidade de preços será:

a) valor global: conforme valor estimado da contratação

b) custos unitários: nenhum item poderá ter valor acima do referencial da Administração

Regime de Execução

8.3. O regime de execução do contrato será **empreitada por preço unitário**.

9. Exigências de habilitação

Para fins de habilitação, deverá o licitante comprovar os seguintes requisitos:

Habilitação jurídica

10.1. Empresário individual: inscrição no Registro Público de Empresas Mercantis, a cargo da Junta Comercial da respectiva sede;

10.2. Microempendedor Individual - MEI: Certificado da Condição de Microempendedor Individual - CCMEI, cuja aceitação ficará condicionada à verificação da autenticidade no sítio <https://www.gov.br/empresas-e-negocios/pt-br/empreendedor>;

10.3. Sociedade empresária ou empresa individual de responsabilidade limitada - EIRELI: ato constitutivo, estatuto ou contrato social em vigor, devidamente registrado na Junta Comercial da respectiva sede, acompanhado de documento comprobatório de seus administradores;

10.4. Sociedade empresária estrangeira: portaria de autorização de funcionamento no Brasil, publicada no Diário Oficial da União e arquivada na Junta Comercial da unidade federativa onde se localizar a filial, agência, sucursal ou estabelecimento, a qual será considerada como sua sede, conforme Instrução Normativa DREI/ME nº 77, de 18 de março de 2020.

10.5. Sociedade simples: inscrição do ato constitutivo no Registro Civil de Pessoas Jurídicas do local de sua sede, acompanhada de documento comprobatório de seus administradores;

10.6. Filial, sucursal ou agência de sociedade simples ou empresária: inscrição do ato constitutivo da filial, sucursal ou agência da sociedade simples ou empresária, respectivamente, no Registro Civil das Pessoas Jurídicas ou no Registro Público de Empresas Mercantis onde opera, com averbação no Registro onde tem sede a matriz;

10.7. Sociedade cooperativa: ata de fundação e estatuto social, com a ata da assembleia que o aprovou, devidamente arquivado na Junta Comercial ou inscrito no Registro Civil das Pessoas Jurídicas da respectiva sede, além do registro de que trata o art. 107 da Lei nº 5.764, de 16 de dezembro 1971.

10.8. Os documentos apresentados deverão estar acompanhados de todas as alterações ou da consolidação respectiva.

Habilitação fiscal, social e trabalhista

10.9. Prova de inscrição no Cadastro Nacional de Pessoas Jurídicas (CNPJ);

10.10. Prova de regularidade fiscal perante a Fazenda Nacional, mediante apresentação de certidão expedida conjuntamente pela Secretaria da Receita Federal do Brasil (RFB) e pela Procuradoria-Geral da Fazenda Nacional (PGFN), referente a todos os créditos tributários federais e à Dívida Ativa da União (DAU) por elas administrados, inclusive aqueles relativos à Seguridade Social, nos termos da Portaria Conjunta nº 1.751, de 02 de outubro de 2014, do Secretário da Receita Federal do Brasil e da Procuradora-Geral da Fazenda Nacional.

10.11. Prova de regularidade com a Fazenda Estadual do domicílio ou sede da licitante.

10.12. Prova de regularidade com a Fazenda Municipal do domicílio ou sede da licitante.

10.13. Prova de regularidade relativa ao FGTS (CRF), fornecido pela Caixa, demonstrando situação regular no cumprimento dos encargos sociais instituídos por lei.

10.14. Prova de inexistência de débitos inadimplidos perante a Justiça do Trabalho, mediante a apresentação de certidão negativa, nos termos do Título VII – A da Consolidação das Leis do Trabalho, aprovada pelo Decreto-Lei nº 5.452, de 1º de maio de 1943.

10.15. Caso o licitante detentor do menor preço seja qualificado como microempresa ou empresa de pequeno porte deverá apresentar toda a documentação exigida para efeito de comprovação de regularidade fiscal, mesmo que esta apresente alguma restrição, sob pena de inabilitação.

10.16. Nos termos do arts. 205 e 206 do Código Tributário Nacional serão admitidas para efeito de comprovação da regularidade fiscal, certidão positiva com efeito de negativa ou outra equivalente na forma da lei.

Qualificação Econômico-Financeira

10.17. Certidão negativa de falência, de recuperação judicial e/ou extrajudicial expedida pelo distribuidor da sede da pessoa jurídica, datada de, no máximo, 180 (cento e oitenta) dias anteriores à abertura desta sessão ou dentro do prazo de validade constante no documento.

10.17.1. As empresas de Pernambuco, constituídas após a implantação do sistema de processo eletrônico – PJE, estão dispensadas de apresentar a certidão descrita no item 10.17 referente a certidão de processos físicos, desde que seja apresentada a de processos judiciais eletrônicos de 1º e de 2º grau.

10.18. Caso a sede do licitante possua em sua comarca a distribuição de processos judiciais eletrônicos em 1º e/ ou 2º instância, as certidões respectivas devem ser apresentadas em conjunto com aquela (s), do item anterior.

10.19. Fica permitida a participação de empresas que estiverem em recuperação judicial cujo plano já tenha sido devidamente homologado e apresentem certidão do poder judiciário indicando sua aptidão para contratar

10.20. Balanço Patrimonial e Demonstração do Resultado dos 2 (dois) últimos exercícios sociais, já exigíveis e apresentados na forma da lei, que comprovem a boa situação financeira da empresa, vedada a sua substituição por balancetes ou balanços provisórios, podendo ser atualizados por índices oficiais quando encerrados há mais de 3 (três) meses da data de apresentação da proposta;

10.21. Os documentos referidos acima limitar-se-ão ao último exercício social no caso de a pessoa jurídica ter sido constituída há menos de 2 (dois) anos.

10.22. As empresas criadas no exercício financeiro da licitação deverão atender a todas as exigências da habilitação e poderão substituir os demonstrativos contábeis pelo balanço de abertura.

10.23. Os balanços e demonstrações contábeis devem vir acompanhados dos termos de abertura e encerramento, devidamente copiados do livro diário, registrado na Junta Comercial do domicílio do licitante, devidamente autenticado por esta, conforme preceitua o artigo 1181 do Código Civil e a Instrução Normativa nº 82/2021 do Departamento de Registro Empresarial e Integração – DREI.

10.24. Os balanços e demonstrações contábeis devem vir assinados pelo representante legal da empresa e por contabilista registrado no Conselho Regional de Contabilidade.

10.25. Caso o licitante seja cooperativa, tais documentos deverão ser acompanhados da última auditoria contábil-financeira, conforme dispõe o artigo 112 da Lei nº 5.764, de 1971, ou de uma declaração, sob as penas da lei, de que tal auditoria não foi exigida pelo órgão fiscalizador;

10.26. As Sociedades submetidas ao Sistema Público de Escrituração Digital - SPED, conforme previsto no Decreto nº 6.022, de 22 de janeiro de 2007, e que pela legislação pertinente à Receita Federal do Brasil sejam obrigadas à Escrituração Contábil Digital (ECD) deverão apresentar os seguintes documentos emitidos pelo próprio sistema de escrituração digital relativos às demonstrações contábeis já exigíveis nos termos da lei:

- a) Termo de Abertura e Encerramento do Livro Diário;
- b) Balanço Patrimonial;
- c) Demonstração do Resultado do Exercício;
- d) Recibo de Entrega de Escrituração Contábil Digital.

10.27. Serão considerados autenticados os livros contábeis transmitidos pelas empresas ao Sistema Público de Escrituração Digital - SPED, na forma prevista pelo Decreto nº 8.683/2016, cuja autenticação será comprovada pelo recibo de entrega emitido pelo SPED;

10.28. A boa situação financeira do licitante será avaliada pelos Índices de Liquidez Geral (LG), Solvência Geral (SG) e Liquidez Corrente (LC), iguais ou maiores que 1 (um), resultantes da aplicação das fórmulas abaixo, com os valores extraídos de seu balanço patrimonial.

$$\text{LG} = \frac{\text{Ativo Circulante} + \text{Realizável a Longo Prazo}}{\text{Passivo Circulante} + \text{Passivo Não Circulante}}$$
$$\text{SG} = \frac{\text{Ativo Total}}{\text{Passivo Circulante} + \text{Passivo Não Circulante}}$$
$$\text{LC} = \frac{\text{Ativo Circulante}}{\text{Passivo Circulante}}$$

10.29. Comprovação de possuir patrimônio líquido mínimo de 10% (dez por cento) do valor estimado da contratação.

10.30. A verificação dos valores exigíveis de índices contábeis e de patrimônio líquido para critério de habilitação econômico-financeira se dará por meio exercício social mais recente.

QUALIFICAÇÃO TÉCNICA

10.31. Certidão de registro ou inscrição, vigente na data do certame, emitido pelo conselho profissional competente, CREA – Conselho Regional de Engenharia e Agronomia e/ou CAU – Conselho de Arquitetura e Urbanismo (em conformidade com o inciso V do Art. 67 da Lei 14.133/2021), relativa à licitante e ao seu responsável técnico.

10.32. **Comprovação da capacitação técnico-operacional** do licitante, demonstrando, a qualquer tempo, a execução de obra ou serviço de características semelhantes ao objeto do certame, através de atestado(s), fornecido(s) por pessoa jurídica de direito público ou privado, cuja contratada seja a licitante, acompanhado(s) de ART e/ou RRT registrada à época da execução do(s) serviço(s), incluindo obrigatoriamente os seguintes serviços (em conformidade com o inciso II e § 2º do Art. 67 da Lei 14.133/2021).

Serviço	Und	Qtd
Concreto Armado, FCK > 25mpa	M3	7,12 m3
Alvenaria de blocos cerâmicos ou de concreto;	M2	126,95 m2
Emboço/reboco/massa única de paredes e ou tetos;	M2	253,90 m2
Estrutura em madeira para cobertura;	M2	87,90 m2
Revestimento cerâmico em paredes e/ou pisos;	M2	153,13 m2
Telhamento com telhas cerâmicas	M2	87,90 m2

10.33. **Comprovação da capacitação técnico-profissional** do(s) responsável(is) técnico(s)

indicado(s) pela licitante, através de um ou mais atestados de capacidade técnica, expedidos por pessoa jurídica de direito público ou privado, acompanhados das respectivas certidões de acervo técnico (CAT), emitidas pelo CREA e/ou CAU da região em que foi realizada a obra, comprovando a responsabilidade técnica pelos serviços descritos a seguir:

1. *Concreto Armado, FCK > 25mpa*
2. *Alvenaria de blocos cerâmicos ou de concreto;*
3. *Emboço/reboco/massa única de paredes e ou tetos;*
4. *Estrutura em madeira para cobertura;*
5. *Revestimento cerâmico em paredes e/ou pisos;*
6. *Telhamento com telhas cerâmicas*

10.34. A comprovação do vínculo do profissional detentor do atestado técnico apresentado, será feita mediante cópia do contrato (registro no CREA e/ou CAU) e da Carteira Profissional, no caso de empregado da empresa, ou através de registro deste empregado como integrante do quadro permanente da licitante, comprovado através da Certidão de Registro de Quitação - CRQ, expedida pelo CREA e/ou CAU, ou ainda através da apresentação de cópia do Estatuto ou Contrato Social, devidamente registrado no órgão competente, no caso de proprietário ou sócio, ou mediante apresentação de cópia do contrato de prestação de serviços firmado sob a égide da legislação civil, e caso dito contrato ainda não tenha sido firmado, por meio de declaração formal de contratação futura do profissional indicado, acompanhada de anuência deste.

10.35. A vistoria prévia ao local de execução do objeto é facultativa, podendo a licitante, a seu critério, apresentar **atestado de visita fornecido pela Secretaria Municipal de Obras e Planejamento ou, alternativamente, declaração formal de que conhece o local e as condições de realização da obra**, nos termos do § 2º do art. 63 da Lei Federal nº 14.133/2021.

10. ESTIMATIVAS DO VALOR DA CONTRATAÇÃO (art. 6º, XXIII, “i” da Lei n. 14.133/2021)

11.1. O custo estimado total da contratação é de **R\$ 486.420,65 (quatrocentos e oitenta e seis mil e quatrocentos e vinte reais e sessenta e cinco centavos)**, conforme custos unitários apostos na planilha orçamentária constante no Projeto Básico.

11. ADEQUAÇÃO ORÇAMENTÁRIA (art. 6º, XXIII, “j” da Lei n. 14.133/2021)

12.1. As despesas decorrentes da presente contratação correrão à conta da seguinte dotação orçamentária:

2 PREFEITURA MUNICIPAL DE BREJO DA MADRE DE DEUS
02 PODER EXECUTIVO
02 06 SECRETARIA MUNICIPAL DE EDUCAÇÃO, ESPORTES E JUVENTUDE
02 06 01 SECRETARIA MUNICIPAL DE EDUCAÇÃO, ESPORTES E JUVENTUDE

12 Educação

12 365 Educação Infantil

12 365 1202 DESENVOLVIMENTO DA EDUCAÇÃO DE QUALIDADE

12 365 1202 1985 0000 EXPANSÃO DA REDE FÍSICA DO ENSINO INFANTIL PRÉ-ESCOLA

4.4.90.51.00 Obras e Instalações

2 PREFEITURA MUNICIPAL DE BREJO DA MADRE DE DEUS

02 PODER EXECUTIVO

02 06 SECRETARIA MUNICIPAL DE EDUCAÇÃO, ESPORTES E JUVENTUDE

02 06 04 FUNDEB

12 Educação

12 361 Ensino Fundamental

12 361 1202 DESENVOLVIMENTO DA EDUCAÇÃO DE QUALIDADE

12 361 1202 1983 0000 EXPANSÃO DA REDE FÍSICA DO ENSINO FUNDAMENTAL

4.4.90.51.00 Obras e Instalações

Brejo da Madre de Deus/PE, 26 de janeiro de 2026.

Jadiel Fillipy de Araújo Calumby

Secretário Municipal de Obras e Planejamento

Portaria nº 006/2025

P R E F E I T U R A D O
BREJO
da Madre de Deus
TRABALHO E DESENVOLVIMENTO

PROJETO DE ENGENHARIA
VOLUME ÚNICO

REFEITÓRIA DA ESCOLA MUNICIPAL PEREIRA DA COSTA NO DISTRITO DE MANDAÇAIA

BREJO DA MADRE DE DEUS-PE
JANEIRO/2026

SUMÁRIO

- 1 - APRESENTAÇÃO**
- 2 - MAPA DE SITUAÇÃO**
- 3 - MEMORIAL DESCRITIVO**
- 4 - ESPECIFICAÇÕES**
- 5 – PEÇAS ORÇAMENTÁRIAS**
- 6 – PLANTAS DO PROJETO**
- 7 – DOCUMENTAÇÃO FOTOGRÁFICA**
- 8 – ANEXOS**

1. APRESENTAÇÃO

1.1 Considerações Gerais

A Prefeitura Municipal de Brejo da Madre de Deus/PE apresenta o projeto de CONSTRUÇÃO DE UM REFEITÓRIO NA ESCOLA MUNICIPAL PEREIRA DA COSTA o qual contempla duas metas distintas:

A Escola Municipal Pereira da Costa necessita de adequações em sua infraestrutura física no Distrito de Mandaçaia, especialmente no que se refere aos espaços destinados à alimentação dos alunos. Atualmente, a unidade não dispõe de um ambiente apropriado para o atendimento das refeições, o que compromete o conforto, a organização e as condições adequadas de higiene durante esse momento essencial da rotina escolar.

Diante dessa necessidade, a Prefeitura de Brejo da Madre de Deus propôs a construção de um refeitório no espaço disponível da unidade escolar, contemplando um ambiente adequado para a realização das refeições, além da implantação de novos banheiros masculino e feminino, devidamente acessíveis, atendendo às normas vigentes de acessibilidade. O projeto também prevê a execução de áreas de apoio, como depósito e demais instalações indispensáveis ao pleno funcionamento do refeitório.

O projeto contempla a execução da estrutura do novo ambiente, revestimentos de pisos e paredes, cobertura em telha cerâmica, instalação de forro em gesso, esquadrias em madeira nas portas e em alumínio nas janelas, bem como as instalações elétricas e hidrossanitárias necessárias para garantir conforto, funcionalidade e segurança aos usuários. Inclui-se ainda a pintura interna e externa, proporcionando um espaço adequado, salubre e acolhedor, contribuindo para o bem-estar dos alunos e para a melhoria das condições gerais da comunidade escolar.

O projeto Arquitetônico foi desenvolvido sob a responsabilidade de Jose Carlos dos Santos Filho, Arquiteto e Urbanista, (CAU/PE A182830-4). O orçamento e especificações foram desenvolvidos pela Justo e Branco Engenharia Ltda, sob responsabilidade do engenheiro civil Felipe Juvenal Batista Pereira (CREA: 182086445-6 PE).

1.2 Componentes do Informe Técnico

O Projeto Básico tem como objetivo reunir um conjunto de dados, com nível de precisão satisfatório, a fim de caracterizar a obra, tomando por base os estudos técnicos preliminares, caracterizando plenamente o objeto e permitindo uma avaliação precisa dos custos. A obra será realizada sob Administração Indireta, ou seja, através de uma empresa contratada por licitação a ser realizada pela Prefeitura de Brejo da Madre de Deus, com controle e fiscalização do Departamento de Engenharia desta Municipalidade.

O Projeto Básico de Engenharia está sendo apresentado em volume único e contem:

- Projeto Arquitetônico;
- Projetos Complementares;
- Memória de Cálculo dos Quantitativos;
- Planilha Orçamentária;
- QCI - Quadro de Composição e Investimento;
- Detalhamento de BDI - Bonificação e Despesas Indiretas;
- Cronograma Físico-Financeiro;
- Memorial Descritivo;
- Especificações Técnicas;
- Relatório Fotográfico;

- Anotação de Responsabilidade Técnica;
- Declarações e anexos.

2. MAPA DE SITUAÇÃO

ESTADO DE PERNAMBUCO



MUNICÍPIO DO BREJO DA MADRE DE DEUS

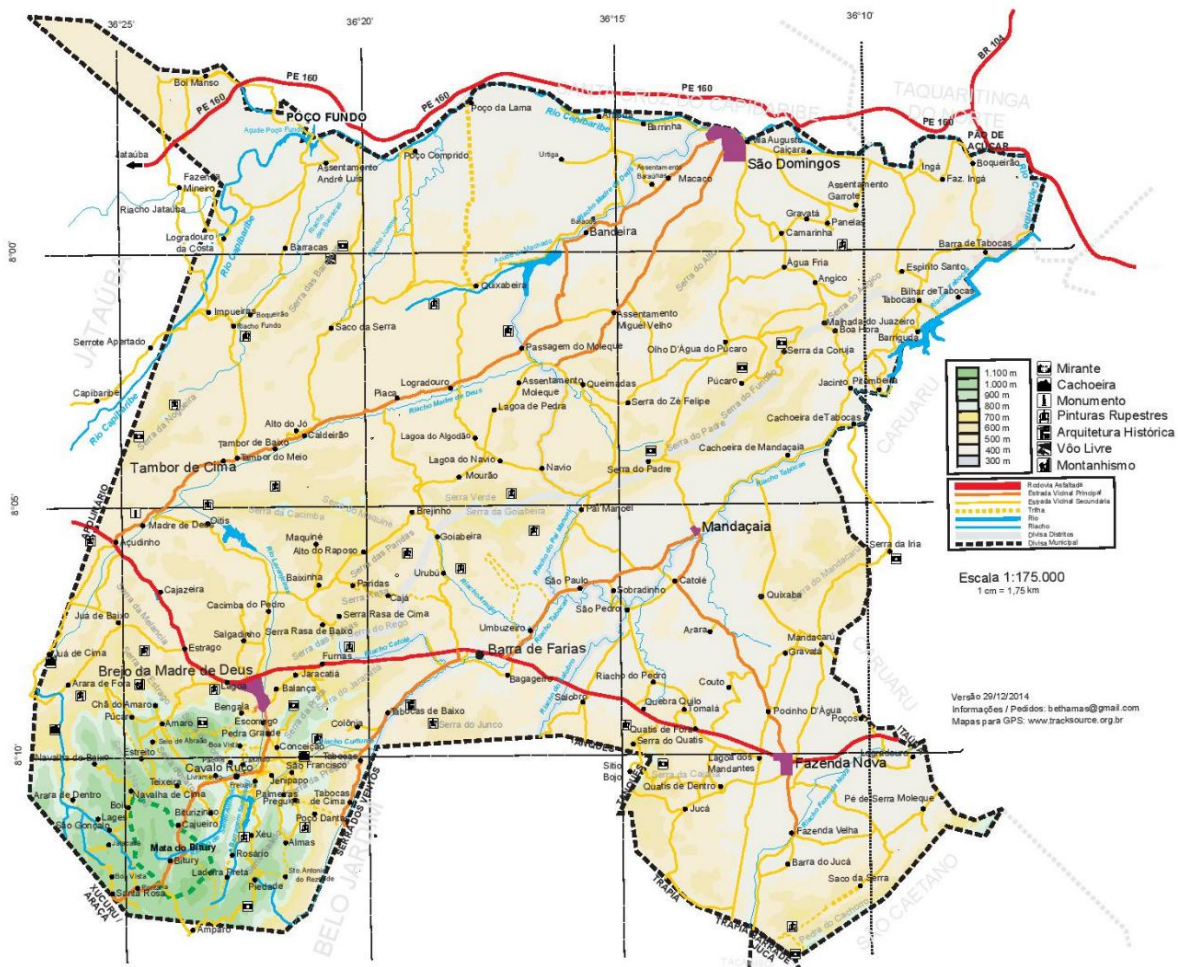



*PROJETO DE CONSTRUÇÃO DE UM REFEITÓRIO NA
ESCOLA MUNICIPAL PEREIRA DA COSTA
MUNICÍPIO DE BREJO DA MADRE DE DEUS/PE*



3. MEMORIAL DESCRITIVO

3.1- RESUMO DA OBRA

3.1.1- EMPREENDIMENTO:

Projeto de construção de um refeitório na escola municipal Pereira da Costa no Distrito de Mandaçaia

3.1.2– LOCALIZAÇÃO:

Distrito Mandaçaia - Brejo da Madre de Deus – PE

3.1.3 – EMPREENDEDOR:

Prefeitura de Brejo da Madre de Deus – PE

3.1.4 – CUSTO ESTIMADO DO INVESTIMENTO:

Total Geral: R\$ 486.420,65 (quatrocentos e oitenta e seis mil, quatrocentos e vinte reais e sessenta e cinco centavos)

3.1.5 – ÁREA TOTAL:

554,70m²

3.1.6 – INVESTIMENTO MÉDIO POR METRO QUADRADO:

876,90/ m²

3.1.7 – PRAZO DE EXECUÇÃO:

06 meses

3.2- INFORMAÇÕES DO MUNICÍPIO DE BREJO DA MADRE DE DEUS/PE

Fundação: 26 de maio de 1751

Gentílico: Brejense

Apelido: Capital Agroecológica

Prefeito(a): Roberto Abraham Abrahamian Asfora

História do Brejo da Madre d Deus

Pré-história

No Sítio arqueológico da Furna do Estrago, em Brejo da Madre de Deus foi descoberta uma importante necrópole pré-histórica, com 125 metros quadrados de área coberta, de onde foram resgatados 83 esqueletos humanos em bom estado de conservação além de várias pinturas rupestres; estes vestígios ajudaram a desenvolver pesquisas sobre rituais fúnebres, a alimentação, a cultura e a religiosidade de grupos de caçadores e coletores que viveram na região a aproximadamente 10 mil anos.

Os indivíduos encontrados na Furna do Estrago possuíam uma cultura adaptada à caatinga e acredita-se que são precursores dos índios da etnia xucuru. O clima da região ajudou a conservar esqueletos de crianças e adultos e pedaços de cérebro. Dentre os 83 esqueletos destaca-se o de um homem de aproximadamente 45 anos que foi enterrado com uma flauta feita de tibia humana entre os braços.

Este sítio foi escavado durante duas campanhas de campo, a primeira em 1983 e a segunda em 1987, sob a responsabilidade da arqueóloga Jeannette Maria Dias de Lima da Universidade Católica de Pernambuco.

Origens e Povoamento

O território pertencia à sesmaria de 21 léguas, concedida a Manuel da Fonseca Rego pelo governador da capitania de Pernambuco, o Marquês de Montebelo.

O povoamento do Brejo da Madre de Deus tem suas origens em 1710 quando o português André Cordeiro dos Santos se estabeleceu na localidade que chamou de tabocas construindo ali um engenho de açúcar. O mesmo nome foi dado a um rio que passava nas extremidades, o Rio Tabocas.

O nome Brejo provém de sua situação em um vale formado pelas serras da Prata, do Estrago e do Amaro; e Madre de Deus é devido aos evangelizadores franciscanos, os chamados recoletas, da confraria da Madre de Deus do Recife, mais conhecidos como da Congregação de São Filipe Néri que se adentraram pelo interior da capitania, seguindo o curso do Rio Capibaribe e estabeleceram-se num local que hoje fica a quinze quilômetros da sede municipal. Ali, iniciaram a construção de um hospício, mas, como naquele ano houve uma grande seca, resolveram mudar-se do lugar e foram para o Sítio Brejo de São José, também conhecido como Brejo de Fora, edificando então, em 1752, uma capela dedicada a São José. O povoamento da área está relacionado com a criação de gado nos meados do século XVIII, com a rota de passagem que ligava Olinda a Cabrobó através dos rios Capibaribe, Pajeú e o São Francisco e, posteriormente com a cultura do algodão a partir da década de 1780.

A partir da capela, a povoação que já parecia existir antes dela, passou a se denominar Brejo da Madre de Deus, evoluindo até tornar-se a sede municipal. No início do século XIX a povoação pertencia a Vila de Cimbres, devido a localização e o clima o Brejo era um lugar próspero, tanto é que abrigava a residência dos Ouvidores e de autoridades militares.

Em 1823 ocorreu a primeira tentativa de elevar o povoado a categoria de vila, naquele ano foram enviadas duas representações a Assembleia Geral Constituinte, eram assinadas por Manuel Joaquim Cerqueira, Francisco Xavier Pais de Melo Barreto e outros moradores do Brejo; a petição solicitava ao Imperador D. Pedro I que fosse elevada a categoria de Vila o referido povoado. Os pedidos, contudo não foram acolhidos devido à dissolução da assembleia. Em 1833, Moradores da povoação do Brejo dirigiram requerimentos ao Presidente da Província e ao Conselho Geral da Província, pedindo a criação da Vila e finalmente foram atendidos e assim desmembrado do município de Flores.

A Vila foi devidamente instalada no dia 26 de outubro de 1833, sendo os seus primeiros Vereadores: Tomás Alves Maciel, João Lúcio da Silva, Antônio Francisco Cordeiro de Carvalho, José Pedro de Miranda Henriques, Simeão Coreia de Albuquerque, o Padre Luís Carlos Coelho da Silva e João José Velho, os quais, deferido o competente juramento, entraram logo em exercício, funcionando a Câmara de Vereadores em um prédio localizado na Rua das Laranjeiras, em frente ao local foi erguido o pelourinho.

O Brejo teve o predicamento de cidade - cronologicamente a 11ª em Pernambuco - em virtude da Lei Provincial nº 1.327, de 4 de fevereiro de 1879.

Pela lei Estadual nº 52, de 20 de junho de 1893, Brejo da Madre de Deus foi constituído em município autônomo, sendo seu primeiro prefeito Francisco Alves Cavalcanti Camboim, o Barão de Buíque e sub-prefeito Constantino Magalhães da Silva.

Século XX

Com a criação de novos municípios pela Lei Estadual nº 1.931, de 11 de setembro de 1928, o município de Brejo da Madre de Deus perdeu os distritos de Belo Jardim, Serra dos Ventos e Aldeia Velha (atual Xucuru), que passaram a construir um novo município: Belo Jardim. Voltando a cidade do Brejo da Madre de Deus ser sede municipal, condição que havia perdido para Belo Jardim desde 1924.

Pela lei estadual nº 3333, de 31 de dezembro de 1958, o distrito de Jataúba é elevado à categoria de município. Entretanto, o governador do estado vetou esta elevação. O veto foi derrubado pelo STF. O Brejo então foi desmembrado novamente, perdendo o distrito de Jataúba, que em 2 de março de 1962 passou a ser um município autônomo.



Centro do Brejo, primeira metade do século XX. 

Geografia

Localiza-se a uma latitude 08º08'45" sul e a uma longitude 36º22'16" oeste. A Cidade de Brejo da Madre de Deus está a cerca de 190 km da capital do estado de Pernambuco, Recife. Sua população, segundo estimativas de 2017, é de aproximadamente 50 138 habitantes.

Está localizado no Planalto da Borborema, numa altitude média de 636 m. De acordo com o IBGE, o município detém o cume mais alto do estado de Pernambuco, o Pico da Boa Vista, que fica localizado na Serra do Ponto, cuja altitude chega a 1.195 metros acima do nível do mar.



A Serra do Ponto tem altitude média de 800m metros onde se localiza o Pico da Boa Vista com 1.195 metros. 

A vegetação predominante é a caatinga hiperxerófila, apresenta também mata atlântica nas partes mais altas do município. O município encontra-se na bacia do Rio Capibaribe. Os principais açudes da cidade são: Machado (1.228.340m³) e Oitís (3.020.159m³).

Turismo

Nova Jerusalém

Considerado o maior teatro ao ar livre do mundo, Nova Jerusalém atrai mais de 3,5 milhões de turistas à cidade. No teatro é encenada "A paixão de Cristo". O teatro é cercado por enormes muralhas e com nove cenários, que com sua grandiosidade se torna o maior espetáculo ao ar livre do mundo. O espetáculo teve origem nas ruas do distrito de fazenda Nova, em 1951, por Epaminondas Mendonça, e os figurantes do espetáculo eram os próprios moradores do distrito.



Muralhas no Teatro de Nova Jerusalém, considerado o maior teatro a céu aberto do mundo.^[47] 

Seus cenários buscam representar uma reconstrução da cidade de Jerusalém nos tempos em que viveu Jesus. Seu projeto foi idealizado e construído por Plínio Pacheco em 1956, concluído somente em 1968.

Serra do Ponto

O fator geográfico também atrai turistas o ano todo à cidade. A Serra do Ponto tem uma das mais belas vistas do estado de Pernambuco. De acordo com o IBGE, ela detém o cume mais alto de Pernambuco, o Pico da Boa Vista, cuja altitude chega a 1.195 metros acima do nível do mar.

Serra do Ponto com sua formação rochosa bastante conhecida, já foi cenário de filmes como Auto da Compadecida (1ª Versão), A Noite do Espantalho, Riacho de Sangue, As três Marias, A Vingança dos Doze e Terra sem Deus. O local é ideal para a prática Trekking, Rapel e Escalada. A serra foi palco, em 2010 e 2017, do Encontro de Escaladores do Nordeste.

Centro Histórico

Na sede do Município encontram-se vários edifícios e prédios históricos que se destacam por sua tipologia e arquitetura. Entre esses as igrejas, os casarios do século XIX e alguns edifícios isolados chamam bastante a atenção por sua beleza, sendo alguns tombados pela FUNDARPE.

O edifício de maior destaque na cidade é a Casa da Câmara e Cadeia, construída entre 1837 e 1847, foi projetada pelo engenheiro francês Louis Léger Vauthier, autor de obras importantes na capital como o Teatro de Santa Isabel, o prédio foi concluído pelo engenheiro recifense José Mamede Alves Ferreira. Entre 1847 e 2005 o edifício foi ocupado por várias repartições públicas, no prédio já funcionou o fórum, a Prefeitura, a Câmara Municipal, a cadeia, a delegacia e, a agência de estatística (IBGE), a coletoria federal. Hoje a construção abriga um centro cultural.



Antiga Casa da Câmara e Cadeia da cidade. Hoje abriga um Centro Cultural.

Parque das Esculturas Monumentais Nilo Coelho

A aproximadamente dois quilômetros do teatro fica o Parque das Esculturas Nilo Coelho, um espaço de 70 hectares dedicado à natureza e à cultura. Parque retrata as figuras do nordeste por meio de esculturas feitas em pedra granítica, algumas medindo até 7 metros de altura.

Mata do Bitury

A Mata do Bitury, com uma fauna diversificada e resquícios de Mata Atlântica, tendo uma área de 700 hectares, faz com que os amantes dos esportes radicais sempre estejam em contato com a natureza, sendo a floresta localizada há 1.050 metros acima do nível do mar.

Localização

Unidade federativa: Pernambuco

Mesorregião: Agreste Pernambucano IBGE/2008

Municípios limítrofes ao norte: Santa Cruz do Capibaribe e Taquaritinga do Norte; ao sul: Belo Jardim, Tacaimbó e São Caetano; ao leste: Caruaru; ao oeste: Jataúba Distância até a capital 200 km

Características geográficas

Área total 762,35 km²

População total (estatísticas IBGE/2020) 51 225 hab.

Densidade 67,2 hab./km²

Clima Semiárido/Mesotérmico (BSh/Cs'a)

Altitude 636.54 m

Fuso horário (UTC-3)

Indicadores

IDH (PNUD/2010) 0,562 — baixo

PIB (IBGE/2012) R\$ 239 457 mil

PIB per capita (IBGE/2012) R\$ 5 177,67

Outras informações

Padroeiro(a) São José

3.3 Características Técnicas das Intervenções Projetadas

3.3.1 Considerações gerais

Este volume técnico descreve, como já mencionado, a construção de um refeitório na escola de mandaçaia.

A estrutura será em concreto Armado e previsão de laje pré moldada na área dos banheiros para colocação das caixas d'água. Todas vedações em alvenaria cerâmicas revestidas e pintadas, exceto nos banheiros, que será em revestimento cerâmico as paredes internas. Os pisos serão de revestimento cerâmico. As paredes externas assim como o muro de contorno, será pintada em tinta acrílica. A iluminação será com luminárias de LED , com circuito próprio alimentado pela rede do prédio existente, assim como a previsão de tomadas em geral. As Instalações Hidraulicas, será de acordo com as normas, assim como as louças, metais e bancadas, em especial o WC PNE com dimensões e acessórios para os Portadores de Necessidades Especiais. Já o Hidrossanitário, será realizado as ligações através de tubos de PVC e caixas de inspeções até a rede existente. Toda Coberta do bloco, serão em tramas de madeira e telhamento com telhas cerâmicas, assim como será previsto forro em todo refeitório e outras acomodações para maior conforto, acústica e segurança.

4.ESPECIFICAÇÕES TÉCNICAS

Especificações Técnicas:

As presentes especificações técnicas, juntamente com os projetos básicos, elemento fundamental para o cumprimento das metas estabelecidas pela Prefeitura Municipal de Brejo da Madre de Deus, na execução dos serviços da Escola Municipal.

A elaboração deste trabalho teve como parâmetros as informações contidas nos diversos projetos, assim como as recomendações das Normas Técnicas da Associação Brasileira de Normas Técnicas (ABNT).

Embasado tecnicamente nos documentos acima citados, este trabalho visa estabelecer as diversas fases da obra, desenvolvendo uma metodologia para execução de certas atividades ou etapas da construção e também definir através de fabricantes e marcas os produtos a serem empregados ou utilizados, garantindo-se um meio de aferir os resultados obtidos, assegurar um controle permanente e o melhor padrão de qualidade.

Todos os serviços deverão ser executados segundo este Caderno de Especificações, bem como dos cadernos técnicos do SINAPI, que foi o Sistema de custos adotado no projeto, e outras publicações aplicáveis.

Será sempre suposto que este documento é de total conhecimento da empresa encarregada da construção.

Disposições Preliminares

Caberá ao CONSTRUTOR todo o planejamento da execução das obras e serviços, nos seus aspectos administrativo e técnico, devendo submetê-lo, entretanto, a aprovação prévia da fiscalização. A obra será executada de acordo com os projetos e especificações fornecidos.

No caso de divergências entre os projetos e as especificações, serão adotados os seguintes critérios:

Em caso de omissão das especificações prevalecerá o disposto no projeto.

Em caso de discrepância entre o disposto no projeto e nas especificações, prevalecerão estas últimas.

Quando a omissão for do projeto prevalecerá o disposto nas especificações.

Em casos especiais os critérios acima estabelecidos poderão ser alterados durante a execução da obra, mediante prévio entendimento entre a CONTRATADA e a CONTRATANTE, entendimento este cujas conclusões deverão ser expressas por escrito.

As ESPECIFICAÇÕES TÉCNICAS só poderão ser modificadas, com autorização por escrito, emitida pela FISCALIZAÇÃO e concordância dos autores do projeto. Os serviços omitidos nestas ESPECIFICAÇÕES TÉCNICAS, e/ou nos projetos somente serão considerados extraordinários, quando autorizados por escrito.

A inobservância das presentes ESPECIFICAÇÕES TÉCNICAS e dos projetos, implica na não aceitação parcial ou total dos serviços, devendo ao Construtor refazer as partes recusadas sem direito a indenização.

Nenhum trabalho poderá ser iniciado sem que exista na obra um Livro de Ocorrência com um mínimo de 50 (cinquenta) folhas fixas numeradas, intercaladas de pelo menos uma

folha serrilhada, que se destina aos relatórios de fiscalização, anotações, modificações e qualquer tipo de solicitação tanto da FISCALIZAÇÃO como da CONTRATADA.

O uso de material similar, somente será permitido quando inexistir comprovadamente o material ou marca previstos nas especificações. Neste caso os materiais devem ser apresentados com antecedência a FISCALIZAÇÃO para a competente autorização, a qual será dada por escrito em Ofício ou no Livro de Ocorrências.

Os Projeto Básico, Especificações Técnicas e Orçamento Quantitativo foram elaborados sob responsabilidade direta da Prefeitura Municipal de Brejo da Madre de Deus/PE.

A CONTRATADA, ao aceitar os projetos, assumirá única e irrecusável responsabilidade pela execução, salvo se comunicar por escrito sua inexecuibilidade parcial ou total. Nesta hipótese deverão apresentar a FISCALIZAÇÃO as modificações necessárias, as quais serão examinadas pelo Departamento de Engenharia desta Municipalidade, antes de sua execução.

4.1. PLANEJAMENTO E INSTALAÇÃO DA OBRA

4.1.1 PLANEJAMENTO

Trata-se de um conjunto de obras com nível de complexidade inerente a este tipo de pavimentação, portanto, a CONTRATADA deve apresentar, antes do início dos serviços, um planejamento para execução da obra, caracterizando as particularidades de modo que a referida obra possa transcorrer dentro de um padrão adequado de qualidade como também obedecendo ao cronograma aprovado para execução dos serviços.

4.1.2 INSTALAÇÃO DA OBRA

A CONTRATADA, se julgar necessário, fará em local apropriado um depósito para abrigar ferramentas e materiais necessários ao bom andamento dos serviços, bem como escritório com instalações sanitárias para atender ao quadro de pessoal técnico e fiscalização, além de instalações sanitárias e de energia elétrica para atender ao quadro de pessoal alocado na obra. Estas instalações deverão obedecer às Normas do Ministério do Trabalho (Portaria n 3.214 do MT) e a NR 18 da ABNT (Associação Brasileira de Normas Técnicas). Esse depósito não está previsto no orçamento porque obras de pavimentação dessa natureza tipicamente são realizadas sem sua necessidade.

A CONTRATADA se obriga a manter no local da obra, além do Livro de Ocorrência um conjunto de plantas de todos os projetos, orçamento e especificações técnicas, a fim de permitir uma perfeita fiscalização.

4.2 ESPECIFICAÇÃO DOS SERVIÇOS ORÇADOS

A seguir serão apresentadas as especificações técnicas para todos os serviços constantes na planilha orçamentária referencial.

SERVIÇOS PRELIMINARES

PLACA DE OBRA

Antes do início de qualquer trabalho deverá ser instalada a placa de obra, padrão Governo do Estado), nas dimensões de (3,00x2,00)m. A placa deverá ser em chapa de aço galvanizado, adesivada ou pintada, e estruturada em madeira e/ou aço, sendo instalada em local indicado pela Prefeitura.

Método construtivo:

- Corte e montagem do painel da chapa da placa, nas dimensões indicadas no projeto, estruturada em madeira de lei tratada e pintada ou estrutura metálica.
- Pintura da chapa, ou colagem de adesivo, no padrão OGU, com informações do convênio e do CTEF, a serem disponibilizadas pela Prefeitura Municipal.
- Instalação dos suportes da placa, em número mínimo de 02, com madeira de lei com seção mínima de 10x15cm, ou estrutura metálica apropriada.
- Fixação da placa no local indicado pela Prefeitura, com chumbamento no terreno com no mínimo 1,00m de profundidade, sendo apoiado com estais ou escoras, de modo que fique completamente firme e segura.

Critério de medição: pela área do painel da placa (m²)

LOCACAO CONVENCIONAL DE OBRA COM GABARITO:

A CONTRATADA deverá providenciar equipe técnica para locação da edificação, em todo o perímetro das fundações, com implantação de tábuas fixadas em pontaletes de madeira.

Método construtivo:

- A locação será feita de acordo com o projeto, não sendo admitida nenhuma modificação nas dimensões definidas em projeto.
- Os trabalhos topográficos efetuados pelo empreiteiro serão verificados pela fiscalização, por seus próprios meios ou por profissional credenciado. Os serviços encontrados fora das tolerâncias previstas serão refeitos pelo empreiteiro até que se enquadrem nas condições estabelecidas.
- Deverá ser implantado um gabarito com tábuas de dimensões mínimas 2,5 x 23cm (1 x 9"), fixadas em pontaletes de 7,5 x 7,5cm (3x3") espaçados no máximo a cada 1,50m.

Critério de medição: pelo comprimento de gabarito executado (m)

TAPUME:

De acordo com a Norma Regulamentadora nº 18 (NR-18), do Ministério do Trabalho e Emprego, todas as construções devem ser protegidas por tapumes com altura mínima de 2,20 m em relação ao nível do terreno, fixados de forma resistente e isolando todo o canteiro.

Construção de tapume com chapa de aço galvanizado nº 26, prego polido com cabeça, fixada em uma estrutura de madeira nativa, que será utilizado no entorno do terreno para sistema de vedação e proteção dos que passam ao seu redor e dos que estão dentro da obra.

MÉTODO CONSTRUTIVO

-Com uma ferramenta tipo boca de lobo, fazem-se aberturas no terreno para colocação dos pontaletes de madeira. É importante prever que o pontalete seja enterrado no chão a cerca de 0,50 m de profundidade.

-Em seguida, uma base de tijolos cerâmicos é assentada e o pontalete é chumbado no centro dela.

-Sobre a base de tijolos e pregado aos pontaletes fica o aço galvanizado, já preparado com os sarrafos.

-No momento da fixação é importante que as chapas já estejam nos tamanhos corretos. O aço fica afixado nos pontaletes laterais e também nos sarrafos abaixo e acima.

Critério de medição: pela área do painel da placa (m²)

ADMINISTRAÇÃO LOCAL DA OBRA

A CONTRATADA deverá alocar um encarregado geral para a obra, que ficará uma vez por mês no canteiro de obra, durante o período de realização da obra, organizando as equipes e gerindo os trabalhos.

A CONTRATADA disponibilizará ainda um engenheiro pleno, com experiência na área, para administrar a obra, garantindo sua perfeita execução dentro das normas da ABNT e do Ministério do Trabalho, bem como dos projetos e especificações técnicas. O engenheiro deverá se fazer presente a obra no mínimo 1 dia por mês.

A comprovação desses serviços será realizada mediante a apresentação de cópia da CTPS dos empregados e/ou ficha do empregado e/ou registro no CEI da obra, ou ainda documentos adicionais que sejam requeridos pela fiscalização.

Critério de medição: o pagamento da administração local será realizado de modo proporcional ao desembolso financeiro dos demais serviços do contrato por período, de modo a evitar remunerar os atrasos porventura ocorrentes, de modo que não haverá aditivos para serviços de administração local sob nenhuma hipótese.

FUNDAÇÕES/ ESTRUTURAS

CONCRETO ARMADO

As fundações, pilares e vigas serão em concreto armado com $F_{ck} \geq 30 \text{MPa}$.

Método construtivo:

- Todos os materiais constituintes do concreto deverão atender as exigências da Norma Brasileira NBR 6118/2007 e outras normas correlatas.

- Os traços de concreto devem ser determinados através de dosagem experimental, de acordo com as normas da ABNT, em função da resistência característica à compressão (fck) estabelecida pelo calculista e da trabalhabilidade requerida.

- A dosagem não experimental somente será permitida a critério da FISCALIZAÇÃO, desde que atenda as seguintes exigências:

a) Consumo de cimento por m³ de concreto não inferior a 350 Kg;

b) A proporção de agregado miúdo no volume total de agregados deve estar 30% e 50%;

c) A quantidade de água será a mínima compatível com a trabalhabilidade necessária.

- A fixação do fator água-cimento deverá atender, além da resistência de dosagem, também ao aspecto da durabilidade das peças em função da agressividade do meio de exposição.

- A medição do volume de concreto aplicado será de acordo com as dimensões do projeto, salvo exceção, mediante acordo prévio com a FISCALIZAÇÃO, para o caso de concretagem de regularização junto a rochas, em que será permitido a medição por betonadas.

- O enchimento das forma deverá ser acompanhado de adensamento mecânico. Em concreto não estrutural, e a critério exclusivo da FISCALIZAÇÃO, poderá ser permitido o adensamento manual.

- A concretagem somente pode ser feita após a autorização prévia da FISCALIZAÇÃO, que procederá as devidas verificações das formas, escoramentos e armaduras, devendo os trabalhos de concretagem obedecer a um plano previamente estabelecido com a FISCALIZAÇÃO.

- A critério da FISCALIZAÇÃO, não será permitida a concretagem durante a noite ou sob fortes chuvas.

- Antes da concretagem, as posições e vedação dos eletrodutos e caixas, das tubulações e peças de água e esgoto, bem como de outros elementos, serão verificados pelos instaladores e pela FISCALIZAÇÃO a fim de evitar defeitos de execução nessas partes a serem envolvidas pelo concreto.

- Antes da concretagem deverá ser estocado no canteiro de serviço, o cimento (devidamente abrigado) e os agregados necessários à mesma, assim como se encontrar na obra o equipamento mínimo exigido pela FISCALIZAÇÃO, bem como esgotadas as cavas de fundação.

- A fim de evitar a ligação de muros ou pilares a construir, com outros já existentes, se for o caso, a superfície de contato deverá ser recoberta com papel isopor, reboco fresco de cal e areia ou pintura de cal.

- Os caminhos e plataformas de serviços para a concretagem não deverão se apoiar nas armaduras, a fim de evitar a deformação e deslocamento das mesmas.

- A fim de permitir a amarração da estrutura com alvenaria de fechamento, deverão ser colocados vergalhões com espaçamento de 50 cm e salientes, no mínimo, 30 cm da face da estrutura.

- A mistura do concreto será feita em betoneiras com capacidade mínima para produzir um “traço” correspondente a 01(um) saco de cimento. Não será permitido a utilização de frações de 01(um) saco de cimento. O tempo de mistura deverá ser aquele suficiente para a obtenção de um concreto homogêneo.

- Quando, em casos especiais, a FISCALIZAÇÃO autorizar o amassamento manual do concreto, este será feito sobre plataforma impermeável. Inicialmente serão misturados a seco, a areia e o cimento, até adquirirem uma coloração uniforme. A mistura areia-cimento será espalhada na plataforma, sendo sobre ela distribuída a brita. A seguir adiciona-se a água necessária, procedendo ao revolvimento dos materiais até obter uma massa de aspecto

homogêneo. Não será permitido amassar manualmente, de cada vez, um volume de concreto superior ao correspondente a 100 Kg (cem quilogramas) de cimento.

- Em qualquer caso, o volume de concreto amassado destinar-se-á a emprego imediato e será lançado ainda fresco, antes de iniciar a pega. Não será permitido o emprego de concreto remisturado e nem a sua mistura com concreto fresco. Entre o preparo de mistura e o seu lançamento na forma, o intervalo de tempo máximo admitido é de 30 (trinta) minutos, sendo vedado o emprego de concreto que apresente vestígios de pega ou endurecimento.

- A FISCALIZAÇÃO deverá rejeitar para o uso na obra, o concreto já preparado, que a seu critério não se enquadre nestas Especificações, não sendo permitida adições de água, ou agregado seco e remistura, para corrigir a umidade ou a consistência do concreto.

Não será permitida a remoção do concreto de uma lugar para outro no interior das formas. O lançamento do concreto deverá ser feito em trechos de camadas horizontais, convenientemente distribuídas. Durante essa operação deverá ser observado o modo como se comporta o escoramento, a fim de, se preciso, serem tomadas a tempo as necessárias providências para impedir deformações ou deslocamentos.

- A altura máxima permitida para o lançamento do concreto será de 2,00 m. Para o caso de peças com mais de 2,00 m de altura, deverá se lançar mão do uso de janelas laterais nas formas.

- Para lançamento do concreto a altura superior a 2,00 m, será tolerado, a critério da FISCALIZAÇÃO, o uso de calhas, revestidas internamente com zinco, com inclinação variando entre 15º e 30º e comprimento máximo de 5,00 m.

- Para os lançamentos que devem ser feitos abaixo do nível das águas serão tomadas as precauções necessárias para o esgotamento do local em que se lança o concreto, evitando-se que o concreto fresco seja por elas lavado.

- O enchimento das formas deverá ser acompanhado de adensamento mecânico. Em obras de pequeno porte, a critério exclusivo da FISCALIZAÇÃO, poderá ser permitido o adensamento manual.

- No adensamento mecânico, serão empregados vibradores que evitem engaiolamento do agregado graúdo e falhas ou vazios nas peças (“ninhos de concretagem”).

- O adensamento deverá ser executado de tal maneira que não altere a posição da ferragem e o concreto envolva a armadura, atingindo todos os recantos da forma.

- Os vibradores deverão ser aplicados num ponto, até se formar uma ligeira camada de argamassa na superfície do concreto e a cessação quase completa do desprendimento de bolhas de ar. Quando se utilizam vibradores de imersão, a espessura da camada não deve ser superior a $\frac{3}{4}$ do comprimento da agulha. No adensamento manual as camadas não devem exceder 20 cm.

- Deverão ser evitadas, ao máximo, interrupções na concretagem em elementos intimamente interligados, a fim de diminuir os pontos fracos das estruturas; quando tais interrupções se tornarem inevitáveis, as juntas deverão ser bastantes irregulares, e as superfícies serão aplicadas, lavadas e cobertas com uma camada de argamassa do próprio traço de concreto antes de recomeçar a concretagem. Sempre que possível deve-se fazer coincidir as juntas de concretagem com as juntas projetadas, ou procurar localizá-las nos pontos de esforços mínimos.

- A critério da FISCALIZAÇÃO, em peças de maior responsabilidade, cuja concretagem se dará após 24 horas da paralisação da mesma, deverá ser dado tratamento especial a essa junta, com o emprego de barras de transmissão em aço ou adesivo estrutural a base de resina epóxica.

- As bases das colunas, quando se vai continuar a concretagem, a superfície deverá ser limpa com escova de aço, aplicando-se posteriormente uma camada de 10 cm de espessura com a mesma argamassa do traço de concreto utilizado, dando-se depois seqüência à concretagem.
- As juntas de retratação deverão ser executadas onde indicadas nos desenhos e de acordo com indicações específicas para o caso.
- As superfícies de concreto expostas a condições que acarretarem prematuro deverão ser protegidas, de modo a se conservarem úmidas durante pelo menos 7 dias contados do dia da concretagem.
- Na cura do concreto, serão utilizados os processos usuais como aspersão d'água, sacos de anagem, camadas de areia (constantemente umedecidas), agentes químicos de cura.
- Após o descimbramento, as falhas de concretagem porventura existentes deverão ser aplicadas a ponteiro e recobertas com argamassa de cimento e areia no traço 1:2 em volume, devendo ser tomados cuidados especiais a fim de recobrir todo e qualquer ferro que tenha ficado aparente.
- Quando houver dúvidas sobre a resistência de uma ou mais partes da estrutura poderá a FISCALIZAÇÃO exigir, com ônus para o EMPREITEIRO:
 - a) Verificação da resistência do concreto pelo esclerômetro ou instrumento similar;
 - b) Extração de corpo de prova e respectivos ensaios a ruptura;
 - c) Coleta de amostra e recomposição do traço do concreto;
 - d) Provas de Carga com programa determinado pela FISCALIZAÇÃO em cada caso particular, tendo em vista as dúvidas que se queiram dirimir, devendo essas provas ser feitas, no mínimo, 45 (quarenta e cinco) dias após o endurecimento do concreto.
- Todos os custos com a concretagem, cura e descimbramento deverão estar incluídos no preço do concreto.

Critério de medição: pelo volume geométrico das peças estruturais (m³)

VERGAS/ CONTRA-VERGAS DE CONCRETO

Estão previstas vergas sobre as portas e janelas presentes no projeto. No caso das janelas, serão implantadas também contravergas, abaixo dos vãos das esquadrias.

Método construtivo:

- Deverão ser instaladas vergas em todas as portas e janelas, com folgas mínimas de 20cm para cada lado em relação aos vãos das esquadrias.
- As vergas devem possuir seção mínima de 10x10cm e armações apropriadas para os vãos e carregamentos sobre os mesmos, admitindo-se aço com bitola mínima de 6.3mm e concreto com 25MPa.
- As vergas pré-moldadas e aplicadas só devem ser instaladas quando completamente curadas, utilizando-se a mesma argamassa adotada nas alvenarias para seu assentamento.

Critério de medição: pelo comprimento de vergas instaladas (m).

PAREDES E REVESTIMENTOS

ALVENARIA DE VEDAÇÃO DE BLOCOS CERÂMICOS ½ VEZ

Todas as vedações serão em alvenaria de ½ vez (e=9cm).

Método construtivo:

- Todas as alvenarias deverão ser executados com tijolos de fabricação mecânica de 1ª qualidade, ou seja, não poderão apresentar trincaduras ou outros defeitos que possam comprometer sua resistência e durabilidade, e obedecerão as normas NBR 7170 e NBR 7171.
- As paredes a serem construídas em alvenaria de tijolos cerâmicos serão indicadas no projeto arquitetônico, devendo ser executadas de acordo com as dimensões do projeto.
- Antes do início da execução da alvenaria, deverão ser marcados, por meio de cordões ou fios de arame esticados sobre cavaletes, os alinhamentos das paredes, e por meio de fios de prumo, todas as saliências, vãos de portas, janelas, etc.
- Qualquer desaprumo ou falta de alinhamento entre as diversas fiadas de tijolos, será o bastante para a FISCALIZAÇÃO poder determinar sua total ou parcial demolição sem nenhum ônus para a CONTRATANTE.
- Em todos os encontros de paredes deverão ser feitas amarrações de alvenaria.
- As argamassas de assentamento serão de cimento cal e areia no traço mínimo de 1:2:8 em volume.
- Os tijolos deverão ser umedecidos antes do assentamento, evitando-se a absorção de água das argamassas aplicadas.
- Os tijolos deverão ser assentados em fiadas horizontais, sobre camada de argamassa de 1 a 1,5 cm de espessura com juntas alternadas de modo a se obter boa amarração, evitando-se com rigor coincidências de juntas verticais em camadas consecutivas. Todas as juntas horizontais e verticais serão preenchidas com argamassa.
- Os cantos das paredes deverão ser feitos com tijolos inteiros, assentados, alternadamente, no sentido de uma e outra parede.
- As diversas fiadas deverão ficar perfeitamente alinhadas e niveladas, apresentando, os trechos de paredes perfeitas condições de verticalidade.
- Todas as alvenarias deverão ser convenientemente amarradas aos pilares e vigas por meio de telas fixadas com pistola a cada duas fiadas.
- As paredes que repousam sobre vigas contínuas deverão ser levantadas simultaneamente, não sendo permitidas diferenças superiores a 1,00 m entre as alturas levantadas em vãos contínuos.
- No enchimento dos vãos, nas estruturas em concreto armado, a execução de alvenaria nas paredes, em cada andar, será suspensa a uma distância de 20 cm da face inferior de vigas ou lajes. O fechamento das paredes será feito em tijolos maciços inclinados e bem apertados. Esse fechamento somente poderá ser feito após 3 dias de execução da referida parede.
- Sobre os vãos das esquadrias, deverão ser dispostas vigas ou vergas de concreto armado, excedendo as larguras dos respectivos vãos com um mínimo de 0,40m, sendo 0,20m para cada apoio.
- Deverão ser descontados das alvenarias executadas todos os vãos de porta, janela e cobogós que façam parte do plano da mesma, inclusive peças estruturais (pilares, vigas, sapatas corridas e isoladas).

Critério de medição: por área efetiva (m²), deduzindo-se todas as aberturas.

CHAPISCO

Todas as vedações e faces aparentes de pilares, vigas e lajes, receberão chapisco de aderência, para prepará-las para recebimento dos revestimentos.

Método construtivo:

- Todas as superfícies de concreto, alvenaria de tijolos e pré-moldados, antes de qualquer revestimento, receberão um chapisco constituído de argamassa de cimento e areia ao traço volumétrico de 1:3, lançado a colher, com força suficiente a permitir uma perfeita aderência ao substrato em camada homogênea áspera, e de modo a recobrir toda a superfície a ser revestida.

- O chapisco só deverá ser aplicado após a completa pega de argamassa das alvenarias e do embutimento das canalizações de água, esgoto, eletricidade e telefone.

- As paredes voltadas ao vento, deverão ser chapiscadas, externamente, com argamassa de cimento e areia ao traço 1:3 em volume.

Critério de medição: por área efetiva (m²), deduzindo-se todas as aberturas.

EMBOÇO E MASSA ÚNICA E=2,5CM

Todas as vedações receberão e faces aparentes de pilares, vigas e lajes receberão revestimento com 25mm de espessura, sendo que as paredes que receberão revestimento cerâmico terão acabamento emboçado, ao passo que as paredes que receberão pintura terão acabamento liso.

Método construtivo:

- O emboço será aplicado sobre a superfície a revestir (previamente chapiscada) como preparo para recebimento de revestimento cerâmico.

- Já a massa única (reboco) é aplicada sobre o chapisco, já sendo a camada final para recebimento de pintura.

- Tanto o emboço quando a massa única devem obedecer a NBR 7200.

- Será efetuado esse tipo de revestimento nas partes indicadas no Projeto Arquitetônico.

- As argamassas a serem empregadas serão as seguintes: a) Emboço: cimento, cal e areia no traço 1:2:8 em volume, sendo uma de cimento, duas de cal e oito de areia, com 2cm de espessura; b) Massa única (reboco): cimento, cal e areia no traço 1:2:8 em volume, sendo uma de cimento, duas de cal e oito de areia, com 2cm de espessura.

- Os emboços/rebocos só serão aplicados depois de completada a pega e o endurecimento das argamassas de alvenaria e do chapisco de aderência, devendo as superfícies serem previamente molhadas.

- Os marcos, aduelas e todas as tubulações que forem embutidas já deverão estar instalados antes da colocação do emboço, o qual deverá ter uma espessura mínima de 2,0 cm.

- Após a aplicação da massa, que poderá ser feita mecanicamente ou a colher, a superfície será regularizada com régua de alumínio e acabada com desempenadeira.

- Os emboços serão comprimidos fortemente contra as superfícies, ficando com paramentos ásperos ou entrecortados por sulcos, a fim de dar aderência para a aplicação do revestimento cerâmico.
- Os rebocos (massa única) só serão aplicados após completa pega e endurecimento da alvenaria e chapisco, e assentamento de peitoris e marcos, e antes da colocação de alizares e rodapés.
- As superfícies a rebocar deverão ser umedecidas antes do lançamento do reboco, que deverá ser regularizado à régua de alumínio e acabado com desempoladeira. A espessura dos rebocos deverá ser de pelo menos 2,00cm.
- Deverão ser feitas arestas arredondadas até uma altura de 1,50m de piso, ficando o restante em quina viva.
- Quando da confecção das arestas deverá ser polvilhado cimento, com vista a aumentar a resistência das mesmas.
- As superfícies revestidas, dadas como prontas, deverão apresentar paramentos planos, apumados, lisos, alinhados, nivelados, desempenados e reproduzindo as formas determinadas no Projeto; arestas e cantos perfeitamente alinhados e em concordâncias perfeitas e serem isentas de rachaduras, falhas, depressões e quaisquer outros defeitos, ou deformações, não sendo aceitas ondulações, depressões ou saliências superiores a 1 milímetro.

Critério de medição: por área efetiva (m²), deduzindo-se todas as aberturas.

REVESTIMENTO CERÂMICO

O interior dos ambientes terão revestimento cerâmico 60x60cm.

Método construtivo:

- As cerâmicas empregadas deverão ser de primeira qualidade, grês ou semi-grês, devendo ser previamente submetidas à aprovação da FISCALIZAÇÃO.
- Considera neste serviço o material e mão-de-obra para preparo e aplicação da argamassa de assentamento das placas cerâmicas/pastilhas/porcelanato, inclusive rejuntamento, considerando-se ainda o percentual de perdas para as peças cerâmicas/pastilhas/porcelanato.
 - Certificar-se que a superfície está limpa, regularizada e apumada.
 - Adicionar água à argamassa colante, na proporção indicada pelo fabricante, amassando-a até se tornar homogênea. Deixar em repouso por cerca de 15 minutos e tornar a amassá-la, sem novo acréscimo de água, antes de aplicá-la, o que deverá ocorrer antes de decorridas cerca de 2 h do seu preparo.
 - Espalhar a argamassa pronta, com a desempenadeira metálica, do lado liso, distribuindo bem a pasta sobre uma área não superior a 1 m².
 - A seguir, passar a desempenadeira metálica com o lado dentado sobre a camada (de 3 mm a 4 mm), formando os sulcos que facilitaram a fixação e aprumo das peças cerâmicas/pastilhas/porcelanato.
 - Assentar as peças cerâmicas/pastilhas/porcelanato (que devem estar secas), de baixo para cima, sempre pressionando com a mão ou batendo levemente com um martelo de borracha.

- O rejuntamento pode ser executado 12 h após o assentamento. Antes, deve-se retirar os excessos de argamassa colante e fazer uma verificação, por meio de percussão com instrumento não contundente, se não existem peças apresentando som cavo.

Critério de medição: por área efetiva (m²), deduzindo-se todas as aberturas.

PISOS

LASTRO DE CONCRETO MAGRO

Os pisos dos ambientes internos receberão inicialmente uma camada de impermeabilização/ regularização em concreto magro, com 5cm de espessura, sobre a qual será aplicado um contrapiso com 3cm de espessura e, finalmente, a camada de piso em granilite com 8mm de espessura ou revestimento cerâmico, conforme o caso.

Método construtivo:

- Os pisos e pavimentos previstos deverão ser executados de acordo com os Projetos Arquitetônicos e de pavimentação.

- Os pisos laváveis serão executados com pequeno declive (mínimo de 0,1%) de modo a permitir o fácil escoamento das águas de lavagem em direção aos ralos, soleiras ou portas externas. A declividade deve ser dada no lastro ou em alguns casos, quando a dimensão do ambiente o permitir, no próprio piso.

- A execução dos pisos só poderá ser iniciada após a conclusão dos revestimentos das paredes e será concluída antes das pinturas.

- O aterro interno do “caixão” será executado com areia ou material argilo-arenoso aprovado pela FISCALIZAÇÃO, bem compactado em camadas de espessura no máximo 20cm por soquete manual ou por meio de compactadores de baixa energia.

- Os pisos sobre o aterro interno e externo serão assentos sobre uma camada regularizadora e impermeabilizantes (lastro). Este lastro será de concreto simples no traço 1:4:8 (cimento:areia:brita), com 5cm de espessura, que só será lançado após o nivelamento do aterro compactado e a colocação das canalizações que devam passar sob o piso.

- Na execução do lastro aplicam-se as disposições da NBR 12190. Esta execução deverá ser contínua, sendo já observadas os desníveis, indicados em Projeto bem como os rebaixos para áreas molhadas.

Critério de medição: por volume de lastro de piso executado (m³)

CONTRAPISO EM ARGAMASSA TRAÇO 1:4 E=4CM

O contrapiso dos ambientes do depósito será lançado após a execução do lastro de piso e antes da execução do revestimento em granilite ou o piso cerâmico, conforme o caso.

Método construtivo:

- Sobre a camada de lastro de piso ou sobre as lajes deverá ser executado contrapiso em argamassa traço 1:4 (cimento e areia), com espessura de 3cm.

- A camada de regularização é destinada a disponibilizar uma superfície apropriada para receber a camada de revestimento de piso (granilite).

- As cotas de piso do projeto arquitetônico e estrutural deverão ser atendidas, de modo que tanto a camada de lastro quanto a de regularização de contrapiso deverão ser realizadas com programação antecipada que lhes garanta as espessuras especificadas sem comprometer as cotas de piso previstas.

Critério de medição: por área de contrapiso executada (m²).

REVESTIMENTO CERÂMICO PARA PISO

O interior dos ambientes terão revestimento cerâmico 60x60cm.

Método construtivo:

- As cerâmicas empregadas deverão ser de primeira qualidade, grês ou semi-grês, devendo ser previamente submetidas à aprovação da FISCALIZAÇÃO.

- Considera neste serviço o material e mão-de-obra para preparo e aplicação da argamassa de assentamento da placas cerâmicas/pastilhas/porcelanato, inclusive rejuntamento, considerando-se ainda o percentual de perdas para as peças cerâmicas/pastilhas/porcelanato.

- Certificar-se que a superfície está limpa, regularizada e aprumada.

- Adicionar água à argamassa colante, na proporção indicada pelo fabricante, amassando-a até se tornar homogênea. Deixar em repouso por cerca de 15 minutos e tornar a amassá-la, sem novo acréscimo de água, antes de aplicá-la, o que deverá ocorrer antes de decorridas cerca de 2 h do seu preparo.

- Espalhar a argamassa pronta, com a desempenadeira metálica, do lado liso, distribuindo bem a pasta sobre uma área não superior a 1 m².

- A seguir, passar a desempenadeira metálica com o lado dentado sobre a camada (de 3 mm a 4 mm), formando os sulcos que facilitaram a fixação e aprumo das peças cerâmicas/pastilhas/porcelanato.

- Assentar as peças cerâmicas/pastilhas/porcelanato (que devem estar secas), de baixo para cima, sempre pressionando com a mão ou batendo levemente com um martelo de borracha.

- O rejuntamento pode ser executado 12 h após o assentamento. Antes, deve-se retirar os excessos de argamassa colante e fazer uma verificação, por meio de percussão com instrumento não contundente, se não existem peças apresentando som cavo.

Critério de medição: por área efetiva (m²), deduzindo-se todas as aberturas.

COBERTAS

ESTRUTURA DE MADEIRA APARELHADA P/ TELHA CERÂMICA

A cobertura será com telhas de cerâmicas tipo romana, com estrutura principal de madeira ancorada em tesouras de madeira de lei, e com trama em terças, caibros e ripas de madeira de lei.

Método construtivo:

- A estrutura de madeira será executada de acordo com as normas da ABNT, em particular a *NBR 7140 - Cálculo e Execução de Estruturas de Madeira*.
- A madeira deverá ser Massaranduba, Jatobá ou Madeira de Lei escura, de peso específico elevado (maior que 1000Kg/m³) e já de uso consagrado. O nome popular e/ou o científico deverá ficar registrado no Diário de Obras.
- Toda peça será serrada, bem seca, sem empenos ou defeitos como rachaduras ou nós. Se especificado, em projeto, receberão ainda tratamento prévio contra a ação de cupins e outras pragas, através de firmas especializadas e com certificado de garantia de 1 (um) ano após aplicação.
- Após a conclusão das estruturas de apoio (lajes e paredes), deverão ser implantados os eventuais pontaletes e as terças (vigas), as quais devem ser bem alinhadas e apresentar espaçamento e vãos adequados, devendo os mesmos ter seção mínima de 6x12cm(LxH), com vão máximo entre pontaletes de 2,00m.
- Serão admitidos pontaletes de alvenaria de 1 vez (tijolos deitados), desde que devidamente chumbados sobre as lajes.
- Sobre os pontaletes ou terças, são assentadas as terças, caibros e ripas, fixados com pregos.
- A medição da cobertura será feita sempre na projeção horizontal.

Critério de medição: pela área de cobertura, em projeção horizontal (m²)

TELHAMENTO COM TELHA CERÂMICA DE ENCAIXE, TIPO COLONIAL

Método construtivo:

- O serviço somente pode ser iniciado após a total conclusão da trama da estrutura de cobertura.
- Instalar as linhas de fileiras de telhas alinhadas, ortogonais às linhas dos beirais, com espaçamento uniforme e recobrimentos de acordo com as recomendações dos fabricantes das telhas.
- Começar o recobrimento pelos beirais, de baixo para cima, instalando primeiramente as fileiras de canais, em seguida as fileiras de capas, de forma uniforme, com perfeito alinhamento entre as diversas fileiras.
- O emboçamento da cumeeira e dos espigões deve ser executado logo na sequência ao recobrimento, visando liberar a cobertura completamente ao finalizar o recobrimento.

Critério de medição: pela área de cobertura, em projeção horizontal (m²)

FORRO DE GESSO

Toda as áreas internas receberão forro de gesso conforme as Alturas especificadas no projeto arquitetônico.

Método construtivo:

- Os forros serão em placas de 60x60cm, com espessura central das placas maior ou igual a 1,2cm, devendo ser fixados nas lajes através de arames galvanizados, com placas rejuntadas com pasta de gesso.
- O forro deverá ter acabamento impecável, sendo removidos todos os excessos.

Critério de medição: pela área de forro implantada (m²)

TUBOS DE PVC DN100MM

As calhas desaguarão em descidas d'água de PVC com DN100mm.

Método construtivo:

- As descidas d'água da cobertura serão realizadas com condutores em PVC para água pluvial série normal com diâmetro de 100mm.
- As tubulações aparentes serão sempre fixadas nas alvenarias ou estrutura por meio de braçadeiras ou suportes, conforme os detalhes de projeto. Todas as linhas verticais deverão estar no prumo e as horizontais correrão paralelas às paredes dos prédios, devendo estar alinhadas e com as inclinações mínimas indicadas no projeto.
- As tubulações serão contínuas entre as conexões, sendo os desvios de elementos estruturais e de outras instalações executadas por conexões. Na medida do possível, deverão ser evitadas tubulações sobre equipamentos elétricos. As travessias de tubos em paredes deverão ser feitas, de preferência, perpendicularmente a elas.
- Antes da liberação dos serviços, serão executados testes visando detectar eventuais vazamentos.

Critério de medição: pelo comprimento das tubulações instaladas (m)

CALHA DE AÇO DESENVOLVIMENTO 100CM

Serão implantadas novas calhas frontal e posterior.

Método construtivo:

- A instalação das calhas deverá atender às disposições da NBR 94230.
- As calhas deverão ser em chapa de aço galvanizado nº 24 ou chapas mais grossas, nas dimensões de CxLxH= 0,15x0,20x0,15m.
- As calhas serão fixadas na estrutura de coberta através de suportes metálicos espaçados no máximo a cada 2,00m.
- As calhas deverão ter declividade mínima de 0,5%, desaguardo em descidas d'água de PVC.

Critério de medição: pela extensão de calhas instaladas (m)

ESQUADRIAS

PORTAS DE MADEIRA

As portas internas serão de madeira de lei, semi-oca, com grade em madeira maciça, fechadura e dobradiças de padrão médio.

Método construtivo:

- As esquadrias serão entregues nas dimensões do projeto com acabamento superficial liso, o que equivale a dizer que serão totalmente aparelhadas e lixadas.
- As esquadrias de madeira serão inspecionadas, no recebimento, quanto à qualidade, ao tipo, à quantidade total, ao acabamento, às dimensões e ao funcionamento.
- Os batentes serão fornecidos montados no esquadro, travejados com sarrafos de madeira, inclusive com a respectiva esquadria, porta ou janela. Deverão possuir folga de 3 mm de cada lado, tornando-se desnecessário efetuar repasses com plainas.
- As portas serão fornecidas nas dimensões padrão ou de acordo com as dimensões do projeto, confeccionadas com tábuas aparelhadas, em madeira de lei emendadas e coladas (porta tipo mexicana).
- Todos os batentes serão fixados com parafusos e chapuzes. Os parafusos terão suas cabeças rebaixadas e os respectivos orifícios tarugados com a mesma madeira dos batentes, a ser fornecida pelo fabricante das esquadrias.
- As fechaduras serão instaladas nas portas após o assentamento das mesmas e antes da execução da pintura.
- Serão empregadas fechaduras de embutir para porta externa, de entrada, com máquina DN40 mm, com cilindro, e maçaneta tipo alavanca e espelho em metal cromado.
- As alavancas e espelhos deverão ficar protegidos até a conclusão dos serviços de pintura.
- Após a conclusão dos revestimentos, antes da pintura, deverão ser instalados os alisares.

Critério de medição: pela área dos vãos das esquadrias instaladas (m²)

ESQUADRIAS DE ALUMÍNIO DE CORRER

As janelas serão de alumínio de correr, com vidros de 4mm.

Método construtivo:

- As esquadrias deverão atender à norma NBR 7202 e os vidros à NBR 7199.
- Inicialmente, serão assentados os contramarcos. Sua função é garantir a vedação e a regularização do vão em termos de dimensões, prumos e níveis. Serão fixados com buchas e parafusos, cuja bitola e quantidade serão especificadas pelo fabricante. Poderão, ainda, ser fixados através de chumbadores de penetração em aberturas no concreto ou nas alvenarias. As peças fixadas através de chumbadores, serão escoradas e mantidas no prumo até o completo endurecimento da argamassa.
- Sobre os contramarcos serão assentados os marcos, que correspondem ao quadro periférico visível das esquadrias. Estas peças, no caso de janelas e portas de correr, funcionam como trilhos ou guias das folhas móveis. Em janelas ou portas de abrir, funcionam como batentes. Serão fixados aos contramarcos por encaixe ou através de parafusos.
- Sobre os marcos serão instalados os quadros móveis (“folhas”) através de sistemas de rodízios internos (denominados “roldanas”), no caso de peças de correr, ou de pinos tipo macho e fêmea (“guias” e “ponteiras”), no caso de peças de abrir.

- Nos quadros móveis serão, por fim, instalados os vidros ou venezianas característicos da esquadria.
- Os vidros deverão ter no mínimo 4mm de espessura.
- Toda a esquadria, inclusive vidros, deve ser mantida protegida até a conclusão de todos os serviços de revestimentos e pinturas.

Critério de medição: pela área de esquadrias instaladas (m²)

PINTURAS

APLICAÇÃO DE SELADOR ACRÍLICO

Todas as paredes, pilares, vigas e lajes, quando não houver cerâmica, após o revestimento receberão uma demão de selador acrílico.

Método construtivo:

- As tintas deverão atender às disposições da norma NBR 15382. Os serviços de pintura deverão atender às disposições da NBR 13245.
- Sobre a superfície preparada (reboco novo), se fará a aplicação de selador, devendo o mesmo ser diluído na proporção indicada pelo fabricante.
- Será empregado selador acrílico para paredes externas nas áreas externas (fachadas) e selador látex PVA nas áreas internas.
- Antes da aplicação do selador, as paredes deverão estar limpas e secas, e com a argamassa do revestimento devidamente curada.
- O pó deverá ser eliminado, através de aspiradores ou espanando-se a superfície. Manchas de gordura serão eliminadas com uma solução de detergente e água, na proporção 1:1. A superfície deverá ser enxaguada e seca. O mofo será eliminado lavando-se a superfície com uma solução de água sanitária e água, na proporção de 1:1. A superfície deverá ser enxaguada e seca.
- A aplicação do selador poderá ser feita com pincéis ou rolos, com uma demão farta, uniformemente distribuída, que constituirá a superfície de recebimento do emassamento acrílico ou pintura, conforme o caso.

Critério de medição: pela área efetiva de pintura, deduzindo-se vãos (m²)

EMASSAMENTO COM MASSA LÁTEX

As paredes internas, acima da cerâmica, e todas as lajes internas receberão duas demãos de emassamento acrílico antes da pintura.

Método construtivo:

- As tintas deverão atender às disposições da norma NBR 15382. Os serviços de pintura deverão atender às disposições da NBR 13245.
- Antes da aplicação da massa, as paredes deverão estar limpas e secas.
- As massas, em geral, propiciam uma superfície mais lisa e homogênea sendo, porém, dispensáveis.

- Será empregada massa PVA para lajes internas, sem diluição, em duas demãos.
- Após a secagem, mas antes do endurecimento, o emassamento acrílico deverá ser adequadamente lixado, até apresentar uma superfície impecavelmente lisa.

Critério de medição: pela área de efetiva de pintura, deduzindo-se vãos (m²)

PINTURA ACRÍLICA EM PAREDES/TETOS

As paredes internas sem cerâmica e paredes externas receberão duas demãos de pintura acrílica.

Método construtivo:

- As tintas deverão atender às disposições da norma NBR 15382. Os serviços de pintura deverão atender às disposições da NBR 13245.
- Antes da aplicação da pintura, as paredes deverão estar limpas e secas.
- O pó deverá ser eliminado, através de aspiradores ou espanando-se a superfície. Manchas de gordura serão eliminadas com uma solução de detergente e água, na proporção 1:1. A superfície deverá ser enxaguada e seca. O mofo será eliminado lavando-se a superfície com uma solução de água sanitária e água, na proporção de 1:1. A superfície deverá ser enxaguada e seca.
- As pinturas serão executadas com acabamento impecável de acordo com o tipo e cor indicados no projeto ou nos casos omissos, conforme indicação da fiscalização.
- As pintura das paredes internas e externas serão com tinta acrílica premium, em duas demãos.
- As pinturas internas dos tetos serão com tinta látex PVA, em duas demãos.
- Cada demão de tinta só poderá ser aplicada quando a precedente estiver completamente seca, observando-se um intervalo mínimo de 24 horas entre demãos sucessivas, salvo especificação em contrário.
- Igual cuidado haverá entre as demãos de tinta e de massa, observando-se um intervalo mínimo de 48 horas, após cada demão de massa, salvo especificação em contrário.
- A pintura de paredes poderá ser aplicada com brochas ou rolos, devendo ser feita verticalmente, da parte superior para a inferior, sendo uniformemente distribuída em toda a superfície a ser pintada.
- Deverão ser evitados escorrimentos ou respingos de tinta nas superfícies não destinadas a pintura. Quando aconselhável, deverão protegidos com papel, fita celulose ou materiais equivalentes. Os respingos que não puderem ser evitados, deverão ser removidos com solvente adequado enquanto a tinta estiver fresca.

Critério de medição: pela área de efetiva de pintura, deduzindo-se vãos (m²)

PINTURA VERNIZ SINTETICO BRILHANTE EM MADEIRA

Todas as portas de madeira receberão pintura com verniz sintético, duas demãos.

Método construtivo:

- As tintas deverão atender às disposições da norma NBR 15382. Os serviços de pintura deverão atender às disposições da NBR 13245.
- Após a instalação das esquadrias, as mesmas deverão ser lixadas até apresentar a superfície adequada para o recebimento da pintura.
- A pintura será com três demãos de verniz sintético brilhante para madeira, com filtro solar, para interno e externo, diluído em solvente a base de aguarrás.
- Deverão ser observadas rigorosamente as instruções do fabricante, no que concerne à aplicação, tipo e quantidade de solvente, sendo absolutamente vedada a adição de qualquer produto estranho às especificações do fabricante.
- A pintura com verniz poderá ser aplicada a pincel ou pistola, devendo ser distribuída uniformemente em toda a superfície a pintar, com intervalo entre as demão conforme recomendado pelo fabricante.
- Deverão ser evitados escorrimentos ou respingos de tinta nas superfícies não destinadas a pintura. Quando aconselhável, deverão protegidos com papel, fita celulose ou materiais equivalentes, principalmente no caso de pintura a pistola. Os respingos que não puderem ser evitados, deverão ser removidos com solvente adequado enquanto a tinta estiver fresca.

Critério de medição: o dobro da área dos painéis de esquadrias de madeira (m²)

INSTALAÇÕES ELÉTRICAS

PONTO DE LUZ

Serão implantados pontos de luz nos locais indicados no projeto.

Método construtivo:

- O serviço inclui todos os trabalhos necessários para a funcionalidade do ponto, incluindo interruptor, caixa elétrica, eletrodutos e cabos elétricos, rasgo, quebra e chumbamento em paredes e/ou lajes, incluindo a caixa elétrica para instalação dos interruptores, e excluindo apenas os próprios interruptores (suporte e placa, que são contemplados em outros itens).
- Os pontos atenderão ao layout indicado no projeto, devendo todos os eletrodutos e cabos serem executados rigorosamente de acordo com o projeto elétrico fornecido.
- Os eletrodutos embutidos em paredes/lajes serão de PVC flexível corrugado, também com caixas e acessórios de PVC, ao passo que os eletrodutos de sobrepor, aparentes, serão em PVC rígido roscável, com acessórios tipo condutes nas conexões.
- Os pontos de luz interligarão os quadros de distribuição e os pontos de interruptores, com cabeamento indicado no projeto elétrico, e com seção nunca inferior a 1,5mm².
- A instalação dos pontos de suprimento deverá seguir a seguinte sequência: a) assentamento das tubulações, caixas e conexões já com os arames guias passados em seus interiores; b) passagem de cabos e fios nas tubulações; c) colocação das tomadas, interruptores etc, com seus respectivos espelhos e acabamentos.
- A princípio, as instalações serão embutidas nas paredes e lajes ou onde se fizerem necessárias, a menos que especificado de outra forma em projeto. O assentamento de eletrodutos deverá obedecer ao projeto elétrico em nível, prumo e alinhamento.

- Quando se tratarem de instalações embutidas em alvenaria, o serviço consistirá na abertura de rasgos, no assentamento dos eletrodutos e suas conexões, na passagem de um arame guia em seu interior, para enfição, e na seu chumbamento nos rasgos, com argamassa de cimento e areia.

- As caixas para interruptores, tomadas, luminárias etc. deverão ser locadas de acordo com o projeto executivo.

- A passagem dos fios e cabos será precedida da limpeza e secagem dos eletrodutos através da introdução de bucha de estopa. A identificação dos condutores elétricos será através das cores, conforme norma ABNT NBR 5410. Os fios deverão ser preparados para evitar que se torçam e serão cortados nas medidas necessárias à enfição. Após a montagem, deverão ser verificados a continuidade de cada fio, o isolamento entre eles, e os isolamentos entre os fios e o aterramento. A menos que especificado no projeto, os fios e cabos não poderão ficar aparentes.

- A colocação das tomadas e interruptores deverá ser precedida da conclusão dos revestimentos de paredes, pisos e tetos, da conclusão da cobertura e da colocação de portas, janelas e vidros.

- Os espelhos e acabamentos dos pontos de suprimento serão colocados somente após a pintura ou o acabamento final dos paramentos em que forem instalados.

Critério de medição: pela quantidade de pontos instalados (un)

PONTO DE INTERRUPTOR 1 SEÇÃO/ 2 SEÇÕES/

Serão implantados interruptores nos locais indicados em projeto.

Método construtivo:

- O serviço inclui todos os trabalhos necessários para a funcionalidade do ponto, incluindo interruptor, caixa elétrica, eletrodutos e cabos elétricos, rasgo, quebra e chumbamento em paredes e/ou lajes, incluindo a caixa elétrica para instalação dos interruptores e os módulos dos interruptores.

- Os interruptores contemplam suporte e placa de interruptores, de 1 seção (1 módulo), 2 seções (2 módulos) e 3 seções (três módulos), conforme indicado no projeto elétrico.

- Os interruptores serão instalados após a completa execução dos pontos de luz, e em conformidade com o projeto elétrico fornecido.

- A colocação dos interruptores deverá ser precedida da conclusão dos revestimentos de paredes, pisos e tetos, da conclusão da cobertura e da colocação de portas, janelas e vidros.

- Os espelhos e acabamentos dos pontos de suprimento serão colocados somente após a pintura ou o acabamento final dos paramentos em que forem instalados.

Critério de medição: pela quantidade de interruptores instalados (un)

PONTO DE TOMADA

Serão implantados pontos de luz nos locais indicados no projeto.

Método construtivo:

- O serviço inclui todos os trabalhos necessários para a funcionalidade do ponto, incluindo interruptor, caixa elétrica, eletrodutos e cabos elétricos, rasgo, quebra e chumbamento em paredes e/ou lajes, incluindo a caixa elétrica, suporte e placas das tomadas.
- Os pontos atenderão ao layout indicado no projeto, devendo todos os eletrodutos e cabos serem executados rigorosamente de acordo com o projeto elétrico fornecido.
- Os eletrodutos embutidos em paredes/lajes serão de PVC flexível corrugado, também com caixas e acessórios de PVC, ao passo que os eletrodutos de sobrepor, aparentes, serão em PVC rígido roscável, com acessórios tipo condutores nas conexões.
- A instalação dos pontos de suprimento deverá seguir a seguinte sequência: a) assentamento das tubulações, caixas e conexões já com os arames guias passados em seus interiores; b) passagem de cabos e fios nas tubulações; c) colocação das tomadas, interruptores etc, com seus respectivos espelhos e acabamentos.
- A princípio, as instalações serão embutidas nas paredes e lajes ou onde se fizerem necessárias, a menos que especificado de outra forma em projeto. O assentamento de eletrodutos deverá obedecer ao projeto elétrico em nível, prumo e alinhamento.
- Quando se tratarem de instalações embutidas em alvenaria, o serviço consistirá na abertura de rasgos, no assentamento dos eletrodutos e suas conexões, na passagem de um arame guia em seu interior, para enfição, e na seu chumbamento nos rasgos, com argamassa de cimento e areia.
- As caixas para interruptores, tomadas, luminárias etc. deverão ser locadas de acordo com o projeto executivo.
- A passagem dos fios e cabos será precedida da limpeza e secagem dos eletrodutos através da introdução de bucha de estopa. A identificação dos condutores elétricos será através das cores, conforme norma ABNT NBR 5410. Os fios deverão ser preparados para evitar que se torçam e serão cortados nas medidas necessárias à enfição. Após a montagem, deverão ser verificados a continuidade de cada fio, o isolamento entre eles, e os isolamentos entre os fios e o aterramento. A menos que especificado no projeto, os fios e cabos não poderão ficar aparentes. Para tomadas, a seção mínima dos condutores é de 2,5mm².
- A colocação das tomadas e interruptores deverá ser precedida da conclusão dos revestimentos de paredes, pisos e tetos, da conclusão da cobertura e da colocação de portas, janelas e vidros.
- Os espelhos e acabamentos dos pontos de suprimento serão colocados somente após a pintura ou o acabamento final dos paramentos em que forem instalados.

Critério de medição: pela quantidade de pontos de tomada instalados (un)

LUMINARIA SOBREPOR QUADRADA C/ LAMPADA LED 24W:

Toda a iluminação interna será com luminárias de sobrepor com lâmpada LED 24W.

Método construtivo:

- O serviço contempla a aquisição, montagem e instalação de luminárias tipo sobrepor tipo plafon de plástico, com 1 lâmpadas de LED 13W.
- Os locais das luminárias atenderão ao layout indicado no layout elétrico fornecido.
- As lâmpadas serão de LED 13W bivolt branca, formato tradicional (base E27).
- As luminárias serão fixadas nas lajes com auxílio de parafusos.

Critério de medição: pela quantidade de luminárias instaladas (un)

QUADRO DE DISTRIBUIÇÃO

Método construtivo:

- Deverão ser usados quadros de distribuição com barramento, de embutir, metálico, para 30 disjuntores DIN.
- Será feito um corte na alvenaria para a instalação do quadro, conforme projeto elétrico, observando-se localização, nível, prumo e alinhamento. Após a colocação do quadro será feita a sua conexão aos eletrodutos, através da utilização de buchas e arruelas metálicas.
- Os quadros serão fixados nas paredes com argamassa de cimento e areia, nos locais indicados no projeto elétrico.

Critério de medição: pela quantidade de quadros instalados (un)

HASTE DE ATERRAMENTO

Serão instaladas hastes de aterramento nos locais indicados em projeto, especificamente junto aos quadros elétricos.

Método construtivo:

- O sistema de aterramento deverá atender à norma NBR 15749.
- Serão usadas hastes de aterramento em aço com 3,00 m de comprimento e DN = 3/4", revestida com baixa camada de cobre, com conector tipo grampo.
- As hastes deverão ser cravadas completamente no solo.
- Em seguida deverá ser interligada com o cabo terra através de conector de cobre, de pressão.
- Os terminais das hastes de aterramento deverão ficar protegidos dentro das caixas de distribuição da rede elétrica.
- A resistência de terra não deve ser maior que 10 ohms em qualquer época do ano.

Critério de medição: pela quantidade de hastes instaladas (un)

DISJUNTORES/ DPS'S / DR'S

Serão instalados disjuntores dimensionados para cada circuito.

Método construtivo:

- Fixação dos disjuntores/ DPS's/ DR's na estrutura do quadro de distribuição;
- Ligação elétrica dos dispositivos, conforme projeto elétrico;
- Abertura no contra-espelho do quadro, da passagem para as alavancas;
- Fixação do contra-espelho no quadro;
- Ajuste da porta do quadro;
- Teste dos dispositivos.

Critério de medição: pela quantidade de disjuntores/ DPS's/ DR's instalados (un)

INSTALAÇÕES HIDROSSANITÁRIAS

PONTO DE CONSUMO DE ÁGUA FRIA

Os pontos de água estão indicados no projeto, destinando-se a alimentar os aparelhos sanitários.

Método construtivo:

- Observar as prescrições da NBR 5626 - Instalações Prediais de Água Fria.
- O serviço inclui todos os trabalhos necessários para a funcionalidade do ponto, incluindo tubulação e conexões de PVC soldável, quebra e chumbamento em pisos e/ou paredes.
- Os pontos atenderão ao layout indicado no projeto, devendo todos os tubos e conexões serem executados rigorosamente de acordo com o projeto hidráulico fornecido.
- Os pontos de água interligam-se com os ramais através de tubulação PVC DN25mm, sendo o terminal de consumo um joelho de 90 graus com rosca (bucha) de latão, DN 25mm x 3/4", onde serão ligadas as torneiras e chicotes dos vasos sanitários.

Critério de medição: pela quantidade de pontos instalados (un)

PONTO DE ESGOTO PRIMÁRIO PARA BACIA

Método construtivo:

- O serviço inclui todos os trabalhos necessários para a funcionalidade do ponto, incluindo tubulação e conexões de PVC soldável, quebra e chumbamento em pisos e/ou paredes.
- Os pontos atenderão ao layout indicado no projeto, devendo todos os tubos e conexões serem executados de acordo com as normas técnicas pertinentes.

Critério de medição: pela quantidade de pontos instalados (un)

PONTO DE ESGOTO PRIMÁRIO PARA PIA, LAVATÓRIO OU MICTÓRIO

Os ralos sifonados serão instalados nos sanitários e copa.

Método construtivo:

- O serviço inclui todos os trabalhos necessários para a funcionalidade do ponto, incluindo tubulação e conexões de PVC soldável, quebra e chumbamento em pisos e/ou paredes.
- Os pontos atenderão ao layout indicado no projeto, devendo todos os tubos e conexões serem executados de acordo com as normas técnicas pertinentes.

Critério de medição: pela quantidade de pontos instalados (un)

VASO SANITÁRIO COM CAIXA ACOPLADA

Os vasos sanitários previstos estão indicados no projeto, sendo todos de louça branca com caixa acoplada.

Método construtivo:

- Serão usados vasos sanitários sifonados de louça branca com caixa acoplada.
- Antes de iniciar os serviços de instalação das louças e metais, a CONTRATADA deverá submeter à aprovação de Fiscalização os materiais a serem utilizados.
- Todos os aparelhos serão instalados de forma a permitir a sua fácil limpeza e/ou substituição.
- O perfeito estado de cada aparelho será cuidadosamente verificado antes de sua colocação, devendo ser ele novo e não se permitindo quaisquer defeitos decorrentes de fabricação, transporte ou manuseio inadequado.
- Todos os acessórios de ligação de água dos aparelhos sanitários, serão arrematados com canopla no acabamento indicado;
- O encanador deverá proceder a remoção de todos os resíduos de argamassa, concreto ou outros materiais que porventura estejam presentes nas roscas e conexões das tubulações às quais serão conectados os metais sanitários. Deverá, também, proceder uma verificação visual quanto a possíveis obstruções nas tubulações e removê-las quando for o caso.
- Nas conexões de esgoto deverá ser utilizado o anel de borracha, fornecido pelo fabricante da peça, visando a estanqueidade da ligação.
- Os vasos serão instalados no piso com auxílio de parafusos.
- O serviço também contempla os assentos dos vasos, em PVC.

Critério de medição: pela quantidade de vasos sanitários instalados (un)

REGISTRO DE GAVETA / REGISTRO DE PRESSÃO

Serão instalados registros de gaveta e de pressão nos locais indicados no projeto.

Método construtivo:

- O serviço contempla a aquisição e assentamento de registro, inclusive todos os acessórios necessários para sua instalação.
- Serão instalados nos ramais de distribuição de distribuição, conforme indicado em projeto, nos diâmetros especificados no orçamento.

Critério de medição: pela quantidade de registros instalados (un)

TUBO PVC ESGOTO

Os ramais de esgoto primário, interligando as caixas de inspeção de esgoto até o sistema de tratamento e destino final de esgoto, serão com tubos de PVC esgoto, série normal (NBR-5688), com junta elástica, conforme projeto sanitário.

Método construtivo:

- Observar as prescrições da NBR 8160 - Instalações Prediais de Esgotos Sanitários.

- O método construtivo atenderá em tudo às disposições da especificação dos itens de tubulação de água fria, e ainda às declividades mínimas normatizadas e indicadas em projeto e a um rigoroso controle de alinhamento.
- As tubulações serão em PVC rígido soldável, com tubos e conexões de mesma marca, com juntas soldáveis, na linha esgoto predial, série normal, com junta elástica, conforme o projeto e de acordo com a NBR 5688.
- O sistema de ventilação da instalação predial de esgotos sanitários deverá ser executado de acordo com o preconizado na Norma da ABNT NBR 8160.
- As declividades constantes no projeto deverão ser consideradas como mínimas, devendo ser procedida uma verificação geral dos níveis até a rede urbana, antes da instalação dos coletores. Para os ramais de descarga, a declividade mínima será de 2%.
- Com o acompanhamento da Fiscalização, todas as tubulações da instalação de esgoto sanitário primário serão testadas com água ou ar comprimido, sob a pressão mínima de 3,0 m de coluna d'água, antes da instalação dos aparelhos.

Critério de medição: pela extensão de tubulação implantada (m)

BANCADA/ BALCÃO DE GRANITO CINZA POLIDO

Os balcões serão todos em granito natural, conforme indicado em projeto.

Método construtivo:

- O serviço contempla a aquisição e assentamento de bancada/balcão de granito cinza polido, inclusive todos os acessórios necessários para sua instalação.
- O granito é composto de quartzo, feldspato e mica; com densidade entre 2,5 a 3,0 t/m³; resistência média a compressão de 1500kg/cm². Deverá adquirir brilho quando polido à máquina e acabado com 1 demão de cera virgem.
- Os balcões de granito serão aplicados com argamassa de cimento e areia traço 1:3 e terão comprimentos e larguras indicadas no projeto arquitetônico.
- As placas de granito deverão ser chumbadas 2cm de cada lado, nas paredes ou estruturas, devendo as faces aparentes ficarem abauladas e polidas.

Critério de medição: pela área de balcões instalados (m²)

DIVERSOS

GUARDA-CORPO DE AÇO GALVANIZADO:

Serão executados guarda-corpos de tubos de aço nas laterais e na parte posterior das vagas para P.C.R., como proteção para as pessoas que estiveram nos lances superiores de arquibancada, evitando sua queda sobre o vazado das vagas.

1. Os guarda corpos serão em tubos duplos de aço galvanizado com 1 ½”.

2. Os apoios dos guarda-corpos serão em montantes de mesma bitola chumbados nas arquibancadas.

3. Os Guardas corpos terão um gradil entre os montantes formado por barras chatas de 32x4,8mm

4. Os guarda-corpos receberão pintura de acabamento nas cores especificadas pela FISCALIZAÇÃO.

Critério de medição: por metro linear de guarda-corpo.

4.3. ENTREGA DA OBRA

Após a conclusão total da obra, a CONTRATADA deverá retirar todos os restos de materiais, inclusive entulhos e outros.

A obra só será dada com entregue após inspeção final da FISCALIZAÇÃO.

**5. PEÇAS ORÇAMENTÁRIAS:
MEMÓRIA DE CÁLCULO, PLANILHA ORÇAMENTÁRIA, Q.C.I.,
CRONOGRAMA FÍSICO-FINANCEIRO, COMPOSIÇÕES, ETC.**

5 Planilha Orçamentária

Contem o custo estimativo global do empreendimento, cujos serviços e atividades considerados estão em conformidade com os preços praticados na localidade, sendo pesquisada preferencialmente a tabela de preços SINAPI de SETEMBRO/2025, composições e cotações, adotando-se o B.D.I. (Bonificação e Despesas Indiretas) de 20,50%, com regime tributário sem desoneração, que mostrou-se a opção de orçamento mais econômica para a Administração.

No valor global apresentado estão incluídos todos os custos decorrentes de mão-de-obra, encargos sociais, materiais de construção, equipamentos, transportes, fretes, taxas e impostos; não cabendo nenhum ônus adicional para a conclusão das obras.

5.1 MEMÓRIA DE CÁLCULO DOS QUANTITATIVOS

**MEMÓRIA DE CÁLCULO EXPLICATIVO
PROJETO**

OBRA: CONSTRUÇÃO DE UM REFEITÓRIO NA ESCOLA DE MANDAÇAIA

LOCAL: DISTRITO MANDAÇAIA - BREJO MADRE DE DEUS/PE.

FONTES DE PREÇOS: SINAPI SETEMBRO/2025, ORSE-09/2025 - SEM DESONERAÇÃO - BDI ADOTADO: 20,50%

DATA BASE: JANEIRO/2026

ITEM	DESCRIÇÃO	UN.	TAXA	COMP	LARG	ALT/ESP	TOTAL
1.0	SERVIÇOS PRELIMINARES						
1.1	FORNECIMENTO E INSTALAÇÃO DE PLACA DE OBRA COM CHAPA GALVANIZADA E ESTRUTURA DE MADEIRA. AF_03/2022_PS	M2					
	Placa da obra			3,00		2,00	6,00
	Total item 1.1						6,00
1.2	LOCACAO CONVENCIONAL DE OBRA, UTILIZANDO GABARITO DE TÁBUAS CORRIDAS PONTALETADAS A CADA 2,00M - 2 UTILIZAÇÕES. AF_10/2018	M					
	Perímetro da construção			24,80			24,80
				14,80			14,80
				22,65			
	Total item 1.2						39,60
1.3	TAPUME COM TELHA METÁLICA. AF_05/2018	M2					
				30,00		2,00	60,00
							0,00
	Total item 1.3						60,00
2.0	ADMINISTRAÇÃO						
2.1	ADMINISTRAÇÃO LOCAL DE OBRA	UN					
				1,00			1,00
	Total item 2.1						1,00
3.0	ESTRUTURA						
3.1	CONCRETO ARMADO FCK=30,0MPA, USINADO, BOMBEADO, ADENSADO E LANÇADO, PARA USO GERAL, COM FORMAS PLANAS EM COMPENSADO RESINADO 12MM (05 USOS)	M3					
	Pilares						
	Sapatas dos pilares 0,15x0,30cm		13,00	0,15	0,30	5,90	3,45
	Sapatas dos pilares 0,30x0,30 cm		25,00	0,30	0,30	5,90	13,28
	Vigas de cobertura						0,00
	V1			11,80	0,20	0,30	0,71
	V2			13,50	0,20	0,30	0,81
	V3			6,00	0,20	0,30	0,36
	V4			8,00	0,20	0,30	0,48
	V5			14,80	0,20	0,30	0,89
	V6			24,50	0,20	0,30	1,47
	V7			2,35	0,20	0,30	0,14
	V8			4,55	0,20	0,30	0,27
	V9			2,85	0,20	0,30	0,17
	V10			2,85	0,20	0,30	0,17
	V11			3,35	0,20	0,30	0,20
	V12			22,70	0,20	0,30	1,36
	Total item 3.1						23,76
3.2	VERGA PRÉ-MOLDADA COM ATÉ 1,5 M DE VÃO, ESPESSURA DE *20* CM. AF_03/2024	M					
	Portas		11,00	1,30			14,30
	Janelas		16,00	2,75			44,00
			6,00	1,20			7,20
			2,00	1,60			3,20
	Total item 3.2						68,70
4.0	PAREDES E REVESTIMENTOS						
4.1	ALVENARIA DE VEDAÇÃO DE BLOCOS CERÂMICOS FURADOS NA HORIZONTAL DE 9X19X19 CM (ESPESSURA 9 CM) E ARGAMASSA DE ASSENTAMENTO COM PREPARO EM BETONEIRA. AF_12/2021	M2					
	Vedações						
	Lado do Muro			22,70		3,30	74,91
	Descontos		-1,00	2,50		0,60	-1,50
			-1,00	0,80		0,60	-0,48
	Lado da calçada			25,10		3,30	82,83
	Descontos		-5,00	2,35		1,10	-12,93
			-1,00	1,20		1,10	-1,32
			-2,00	0,80		0,60	-0,96

**MEMÓRIA DE CÁLCULO EXPLICATIVO
PROJETO**

OBRA: CONSTRUÇÃO DE UM REFEITÓRIO NA ESCOLA DE MANDAÇAIA

LOCAL: DISTRITO MANDAÇAIA - BREJO MADRE DE DEUS/PE.

FONTES DE PREÇOS: SINAPI SETEMBRO/2025, ORSE-09/2025 - SEM DESONERAÇÃO - BDI ADOTADO: 20,50%

DATA BASE: JANEIRO/2026

ITEM	DESCRIÇÃO	UN.	TAXA	COMP	LARG	ALT/ESP	TOTAL
			-1,00	0,90		2,10	-1,89
	Lado da rua			14,80		3,30	48,84
	Descontos		-1,00	2,50		0,60	-1,50
			-1,00	2,35		1,10	-2,59
	Dispensa		2,00	3,60		3,30	23,76
				4,55		3,30	15,02
	Descontos		-1,00	1,00		2,10	-2,10
			-1,00	0,90		2,10	-1,89
	Cozinha			2,24		3,30	7,39
				8,05		3,30	26,57
				7,00		3,30	23,10
				2,63		3,30	8,68
				3,36		3,30	11,09
	Descontos		-1,00	1,15		2,10	-2,42
			-1,00	0,90		2,10	-1,89
			-1,00	1,00		2,10	-2,10
			-2,00	0,60		0,60	-0,72
			-1,00	2,50		0,60	-1,50
			2,00	1,20		3,30	7,92
			-1,00	0,80		2,10	-1,68
			-1,00	1,10		2,10	-2,31
	Recepção			2,20		3,30	7,26
	Descontos		-1,00	0,80		2,10	-1,68
						h/2	0,00
	San. Prof feminino		2,00	4,10		3,30	27,06
			2,00	2,85		3,30	18,81
			2,00	1,30		3,30	8,58
	Descontos		-1,00	0,90		2,10	-1,89
			-1,00	1,00		2,10	-2,10
	San. Prof masculino		2,00	4,50		3,30	29,70
				3,00		3,30	9,90
				1,20		3,30	3,96
				0,70		3,30	2,31
				1,40		3,30	4,62
	Descontos		-1,00	0,90		2,10	-1,89
	Empena		2,00	14,10		1,00	28,20
	Total item 4.1						423,17
4.2	CHAPISCO APLICADO EM ALVENARIAS E ESTRUTURAS DE CONCRETO INTERNAS, COM COLHER DE PEDREIRO. ARGAMASSA TRAÇO 1:3 COM PREPARO EM BETONEIRA 400L. AF 06/2014	M2					
	2x área de alvenaria de 1/2 vez		2,00	423,17			846,34
	Total item 4.2						846,34
4.3	EMBOÇO OU MASSA ÚNICA EM ARGAMASSA TRAÇO 1:2:8, PREPARO MECÂNICO COM BETONEIRA 400 L, APLICADA MANUALMENTE EM PANOS CEGOS DE FACHADA (SEM PRESENÇA DE VÃOS), ESPESSURA DE 25 MM. AF 06/2014	M2					
	Refeitório						
	Igual área de chapisco em alvenaria de 1/2 vez			846,34			846,34
	Total item 4.3						846,34
4.4	REVESTIMENTO CERÂMICO PARA PAREDES INTERNAS COM PLACAS TIPO ESMALTADA EXTRA DE DIMENSÕES 60X60 CM APLICADAS A MEIA ALTURA DAS PAREDES. AF 02/2023 PE	M2					
	San. Prof. Fem.		2,00	4,08		3,30	26,93
			2,00	2,85		3,30	18,81
			6,00	1,29		3,30	25,54
			2,00	0,55		3,30	3,63
	Descontos		-1,00	0,90		2,10	-1,89
	San. Prof. Masc.		2,00	4,38		3,30	28,91
			2,00	2,85		3,30	18,81
			2,00	1,20		3,30	7,92
			2,00	1,40		3,30	9,24
	Desconto		-1,00	0,90		2,10	-1,89
	San. Prof. PCD.		2,20	2,20		3,30	7,26
				2,00		3,30	6,60

**MEMÓRIA DE CÁLCULO EXPLICATIVO
PROJETO**

OBRA: CONSTRUÇÃO DE UM REFEITÓRIO NA ESCOLA DE MANDAÇAIA

LOCAL: DISTRITO MANDAÇAIA - BREJO MADRE DE DEUS/PE.

FONTES DE PREÇOS: SINAPI SETEMBRO/2025, ORSE-09/2025 - SEM DESONERAÇÃO - BDI ADOTADO: 20,50%

DATA BASE: JANEIRO/2026

ITEM	DESCRIÇÃO	UN.	TAXA	COMP	LARG	ALT/ESP	TOTAL
			2,00	1,70		3,30	11,22
	Descontos		-1,00	0,90		2,10	-1,89
	WC		2,00	1,20		3,30	7,92
				1,64		3,30	5,41
				1,50		3,30	4,95
	Desconto		-1,00	0,80		2,10	-1,68
	Total item 4.4						175,80
5.0	PISOS						
5.1	LASTRO DE CONCRETO MAGRO, APLICADO EM PISOS OU RADIERS, ESPESSURA DE 5CM.	M2					
	San. Prof. PCD			1,70	2,18		3,71
	Hall			3,00	3,15		9,45
	San. Prof. Masc			1,78	2,85		5,07
				2,35	2,15		5,05
	San. Prof. Fem			2,85	1,00		2,85
				3,05	1,55		4,73
			2,00	0,85	1,30		2,21
				1,30	0,93		1,21
	Salão/Refeitório			14,15	12,64		178,79
	Calçada Externa			7,85	2,95		23,16
				14,28	1,40		19,99
	Dispensa			4,55	3,60		16,38
	Cozinha			4,55	2,25		10,24
				4,75	3,96		18,81
	Apoio/Serviço			2,76	3,00		8,28
	Recepção e Separação de Alimentos			2,25	2,45		5,51
				3,78	1,75		6,62
	Circulação			6,14	1,20		7,37
	WC			1,58	1,20		1,90
	Total item 5.1						331,33
5.2	CONTRAPISO EM ARGAMASSA TRAÇO 1:4 (CIMENTO E AREIA), PREPARO MECÂNICO COM BETONEIRA 400 L, APLICADO EM ÁREAS SECAS SOBRE LAJE, NÃO ADERIDO, ACABAMENTO NÃO REFORÇADO, ESPESSURA 4CM. AF_07/2021	M2					
	San. Prof. PCD			1,70	2,18		3,71
	Hall			3,00	3,15		9,45
	San. Prof. Masc			1,78	2,85		5,07
				2,35	2,15		5,05
	San. Prof. Fem			2,85	1,00		2,85
				3,05	1,55		4,73
			2,00	0,85	1,30		2,21
				1,30	0,93		1,21
	Salão/Refeitório			14,15	12,64		178,79
	Calçada Externa			7,85	2,95		23,16
				14,28	1,40		19,99
	Dispensa			4,55	3,60		16,38
	Cozinha			4,55	2,25		10,24
				4,75	3,96		18,81
	Apoio/Serviço			2,76	3,00		8,28
	Recepção e Separação de Alimentos			2,25	2,45		5,51
				3,78	1,75		6,62
	Circulação			6,14	1,20		7,37
	WC			1,58	1,20		1,90
	Total item 5.2						331,33
5.3	REVESTIMENTO CERÂMICO PARA PISO COM PLACAS TIPO ESMALTADA EXTRA DE DIMENSÕES 60X60 CM APLICADA EM AMBIENTES DE ÁREA MAIOR QUE 10 M2. AF_02/2023 PE	M2					
	San. Prof. PCD			1,70	2,18		3,71
	Hall			3,00	3,15		9,45
	San. Prof. Masc			1,78	2,85		5,07
				2,35	2,15		5,05
	San. Prof. Fem			2,85	1,00		2,85
				3,05	1,55		4,73
			2,00	0,85	1,30		2,21

**MEMÓRIA DE CÁLCULO EXPLICATIVO
PROJETO**

OBRA: CONSTRUÇÃO DE UM REFEITÓRIO NA ESCOLA DE MANDAÇAIA

LOCAL: DISTRITO MANDAÇAIA - BREJO MADRE DE DEUS/PE.

FONTES DE PREÇOS: SINAPI SETEMBRO/2025, ORSE-09/2025 - SEM DESONERAÇÃO - BDI ADOTADO: 20,50%

DATA BASE: JANEIRO/2026

ITEM	DESCRIÇÃO	UN.	TAXA	COMP	LARG	ALT/ESP	TOTAL
				1,30	0,93		1,21
	Salão/Refeitório			14,15	12,64		178,79
	Calçada Externa			7,85	2,95		23,16
				14,28	1,40		19,99
	Dispensa			4,55	3,60		16,38
	Cozinha			4,55	2,25		10,24
				4,75	3,96		18,81
	Apoio/Serviço			2,76	3,00		8,28
	Recepção e Separação de Alimentos			2,25	2,45		5,51
				3,78	1,75		6,62
	Circulação			6,14	1,20		7,37
	WC			1,58	1,20		1,90
	Total item 5.3						331,33
6.0	COBERTA						
6.1	TRAMA DE MADEIRA COMPOSTA POR RIPAS, CAIBROS E TERÇAS PARA TELHADOS DE ATÉ 2 ÁGUAS PARA TELHA CERÂMICA CAPA-CANAL, INCLUSO TRANSPORTE VERTICAL. AF 07/2019	M2					
	área CAD			293,00			293,00
	Total item 6.1						293,00
6.2	TELHAMENTO COM TELHA CERÂMICA CAPA-CANAL, TIPO COLONIAL, COM ATÉ 2 ÁGUAS, INCLUSO TRANSPORTE VERTICAL. AF 07/2019	M2					
	área CAD			293,00			293,00
	Total item 6.2						293,00
6.3	FORRO EM PLACAS DE GESSO, PARA AMBIENTES RESIDENCIAIS. AF_05/2017_P	M2					
	Hall			3,00	3,15		9,45
	Salão/Refeitório			14,15	12,64		178,79
	Dispensa			4,55	3,60		16,38
	Cozinha			4,55	2,25		10,24
				4,75	3,96		18,81
	Apoio/Serviço			2,76	3,00		8,28
	Recepção e Separação de Alimentos			2,25	2,45		5,51
				3,78	1,75		6,62
	Circulação			6,14	1,20		7,37
	San. Prof. PCD			2,10	1,70		3,56
	San. Prof. Masc			1,78	2,85		5,07
				2,35	2,15		5,05
	San. Prof. Fem			4,10	2,85		11,69
	WC			1,58	1,20		1,90
	Total item 6.3						288,72
6.4	TUBO PVC, SÉRIE R, ÁGUA PLUVIAL, DN 100 MM, FORNECIDO E INSTALADO EM CONDUTORES VERTICAIS DE ÁGUAS PLUVIAIS. AF 06/2022	M					
	Tubos de queda (2 de cada lado nas extremidades das calhas)		4,00			4,00	16,00
	Total item 6.4						16,00
6.5	CALHA EM CHAPA DE AÇO GALVANIZADO NÚMERO 24, DESENVOLVIMENTO DE 100 CM, INCLUSO TRANSPORTE VERTICAL. AF 07/2019	M					
	Calha lateral esquerda			22,00			22,00
	Calha lateral direita			18,35			18,35
	Total item 6.5						40,35
7.0	ESQUADRIAS						
7.1	KIT DE PORTA DE MADEIRA PARA PINTURA, SEMI-OCA (PESADA OU SUPERPESADA), PADRÃO POPULAR, 90X210CM, ESPESSURA DE 3,5CM, ITENS INCLUSOS: DOBRADIÇAS, MONTAGEM E INSTALAÇÃO DO BATENTE, FECHADURA COM EXECUÇÃO DO FURO - FORNECIMENTO E INSTALAÇÃO. AF 12/2019	UN					
	San. Prof. Fem			1,00			1,00
	San. Prof. Masc			1,00			1,00

**MEMÓRIA DE CÁLCULO EXPLICATIVO
PROJETO**

OBRA: CONSTRUÇÃO DE UM REFEITÓRIO NA ESCOLA DE MANDAÇAIA

LOCAL: DISTRITO MANDAÇAIA - BREJO MADRE DE DEUS/PE.

FONTES DE PREÇOS: SINAPI SETEMBRO/2025, ORSE-09/2025 - SEM DESONERAÇÃO - BDI ADOTADO: 20,50%

DATA BASE: JANEIRO/2026

ITEM	DESCRIÇÃO	UN.	TAXA	COMP	LARG	ALT/ESP	TOTAL
	San. Prof. Pcd			1,00			1,00
	Recepção/Separação de alimentos			1,00			1,00
	Despensa			2,00			2,00
	WC			1,00			1,00
	Circulação			3,00			3,00
	Apoio/serviço			1,00			1,00
	Total item 7.1						11,00
7.2	PORTA EM ALUMÍNIO DE ABRIR TIPO VENEZIANA COM GUARNIÇÃO, FIXAÇÃO COM PARAFUSOS - FORNECIMENTO E INSTALAÇÃO. AF_12/2019	UN					
	San. Prof. Fem			3,00	0,60	1,80	3,24
	San. Prof. Masc			2,00	0,60	1,80	2,16
	Total item 7.2						5,40
7.3	JANELA DE ALUMÍNIO DE CORRER COM 4 FOLHAS PARA VIDROS, COM VIDROS, BATENTE, ACABAMENTO COM ACETATO OU BRILHANTE E FERRAGENS. EXCLUSIVE ALIZAR E CONTRAMARCO. FORNECIMENTO E INSTALAÇÃO. AF_12/2019	UN					
	J04		6,00	2,35		1,10	15,51
	J07		2,00	2,50		0,60	3,00
			3,00	0,80		0,60	1,44
	J06			1,20		1,10	1,32
	Total item 7.3						21,27
8.0	PINTURA						
8.1	APLICAÇÃO DE FUNDO SELADOR ACRÍLICO EM PAREDES, UMA DEMÃO. AF_06/2014	M2					
	WC PNE						
	área de reboco			846,34			846,34
	área de forro			288,72			288,72
	desconto da área de cerâmica		-1,00	175,80			-175,80
	Total item 8.1						959,26
8.2	EMASSAMENTO COM MASSA LÁTEX, APLICAÇÃO EM PAREDE, DUAS DEMÃOS, LIXAMENTO MANUAL. AF_04/2023	M2	2x				
	Vedações						
	Lado do Muro			22,70		2,80	63,56
	Descontos		-1,00	2,50		0,60	-1,50
			-1,00	0,80		0,60	-0,48
	Lado da calçada			25,10		2,80	70,28
	Descontos		-5,00	2,35		1,10	-12,93
			-1,00	1,20		1,10	-1,32
			-2,00	0,80		0,60	-0,96
			-1,00	0,90		2,10	-1,89
	Lado da rua			14,80		2,80	41,44
	Descontos		-1,00	2,50		0,60	-1,50
			-1,00	2,35		1,10	-2,59
	Lado da escola			11,78		2,80	32,98
	Descontos		-1,00	3,00		2,10	-6,30
	Cozinha			2,24		2,80	6,27
				8,05		2,80	22,54
				7,00		2,80	19,60
				2,63		2,80	7,36
				3,36		2,80	9,41
	Descontos		-1,00	1,15		2,10	-2,42
			-1,00	0,90		2,10	-1,89
			-1,00	1,00		2,10	-2,10
			-2,00	0,60		0,60	-0,72
			-1,00	2,50		0,60	-1,50
				2,00		3,30	7,92
			-1,00	0,80		2,10	-1,68
			-1,00	1,10		2,10	-2,31
	Recepção e separação de alimentos			2,65		2,80	7,42
				2,71		2,80	7,59
				1,40		2,80	3,92
				3,60		2,80	10,08

**MEMÓRIA DE CÁLCULO EXPLICATIVO
PROJETO**

OBRA: CONSTRUÇÃO DE UM REFEITÓRIO NA ESCOLA DE MANDAÇAIA

LOCAL: DISTRITO MANDAÇAIA - BREJO MADRE DE DEUS/PE.

FONTES DE PREÇOS: SINAPI SETEMBRO/2025, ORSE-09/2025 - SEM DESONERAÇÃO - BDI ADOTADO: 20,50%

DATA BASE: JANEIRO/2026

ITEM	DESCRIÇÃO	UN.	TAXA	COMP	LARG	ALT/ESP	TOTAL
				4,00		2,80	11,20
	Descontos		-1,00	0,80		2,10	-1,68
			-1,00	1,20		1,10	-1,32
	Apoio e serviço			2,65		2,80	7,42
				3,33		2,80	9,32
				3,00		2,80	8,40
				2,65		2,80	7,42
	Descontos		-2,00	0,90		2,10	-3,78
			-2,00	0,60		1,10	-1,32
	Circulação		2,00	6,15		2,80	34,44
			2,00	1,20		2,80	6,72
	Descontos		-2,00	0,90		2,10	-3,78
	Total item 8.2						341,32
8.3	PINTURA LÁTEX ACRÍLICA PREMIUM, APLICAÇÃO MANUAL EM PAREDES, DUAS DEMÃOS. AF_04/2023	M2					
	Área de fundo selador			959,26			959,26
	Total item 8.3						959,26
8.4	PINTURA TINTA DE ACABAMENTO (PIGMENTADA) ESMALTE SINTÉTICO BRILHANTE EM MADEIRA, 2 DEMÃOS. AF_01/2021	M2	2x				
	Portas de madeira		22,00		0,90	2,10	41,58
	Total item 8.4						41,58
9.0	INSTALAÇÕES ELÉTRICAS						
9.1	PONTO DE ILUMINAÇÃO INSTALADO EM TETO OU FORRO, COM ELETRODUTO DE PVC FLEXÍVEL CORRUGADO DE 25 MM (3/4"), CABO DE COBRE ANTI-CHAMA DE 2,5 MM²	UN					
	San. Prof. PCD		1,00				1,00
	Hall		1,00				1,00
	San. Prof. Masc		2,00				2,00
	San. Prof. Fem		2,00				2,00
	Salão/Refeitório		15,00				15,00
	Calçada Externa		6,00				6,00
	Dispensa		2,00				2,00
	Cozinha		3,00				3,00
	Apoio/Serviço		2,00				2,00
	Recepção e Separação de Alimentos		2,00				2,00
	Circulação		2,00				2,00
	WC		1,00				1,00
	Total item 9.1						39,00
9.2	PONTO DE INTERRUPTOR SIMPLES, CAIXA RETANGULAR 4" X 2", ELETRODUTO DE PVC FLEXÍVEL CORRUGADO DE 25 MM (3/4"), CABO DE COBRE ANTI-CHAMA DE 2,5 MM², RASGO, QUEBRA E CHUMBAMENTO	UN					
	San. Prof. PCD		1,00				1,00
	Hall		1,00				1,00
	San. Prof. Masc		1,00				1,00
	San. Prof. Fem		1,00				1,00
	Salão/Refeitório		1,00				1,00
	Calçada Externa		1,00				1,00
	Dispensa		1,00				1,00
	Cozinha		1,00				1,00
	Apoio/Serviço		1,00				1,00
	Recepção e Separação de Alimentos		1,00				1,00
	Circulação		1,00				1,00
	WC		1,00				1,00
	Total item 9.2						12,00
9.3	PONTO DE TOMADA 2P+T, ABNT, DE EMBUTIR, 10 A, COM ELETRODUTO DE PVC FLEXÍVEL SANFONADO EMBUTIDO Ø 3/4", FIO RÍGIDO 4,0MM² (FIO 10), INCLUSIVE PLACA EM PVCE ATERRAMENTO	UN					
	San. Prof. PCD		1,00				1,00
	Hall		1,00				1,00
	San. Prof. Masc		1,00				1,00

**MEMÓRIA DE CÁLCULO EXPLICATIVO
PROJETO**

OBRA: CONSTRUÇÃO DE UM REFEITÓRIO NA ESCOLA DE MANDAÇAIA

LOCAL: DISTRITO MANDAÇAIA - BREJO MADRE DE DEUS/PE.

FONTES DE PREÇOS: SINAPI SETEMBRO/2025, ORSE-09/2025 - SEM DESONERAÇÃO - BDI ADOTADO: 20,50%

DATA BASE: JANEIRO/2026

ITEM	DESCRIÇÃO	UN.	TAXA	COMP	LARG	ALT/ESP	TOTAL
	San. Prof. Fem		1,00				1,00
	Salão/Refeitório		10,00				10,00
	Dispensa		2,00				2,00
	Cozinha		10,00				10,00
	Apoio/Serviço		5,00				5,00
	Recepção e Separação de Alimentos		3,00				3,00
	WC		1,00				1,00
	Total item 9.3						35,00
9.4	DISJUNTOR MONOPOLAR TIPO NEMA, CORRENTE NOMINAL DE 10 ATÉ 30A - FORNECIMENTO E INSTALAÇÃO. AF 10/2020	UN					
	Iluminação (interna)		1,00				1,00
	Iluminação (externa)		1,00				1,00
	Circuito de força (exceto cozinha e apoio)		1,00				1,00
	Circuito de força (cozinha e apoio)		1,00				1,00
	Disjuntor geral		1,00				1,00
	Total item 9.4						5,00
9.5	HASTE DE ATERRAMENTO, DIÂMETRO 3/4", COM 3 METROS - FORNECIMENTO E INSTALAÇÃO. AF 03/2023	UN					
	QGD		1,00				1,00
	Total item 9.5						1,00
9.6	LUMINÁRIA SOBREPOR QUADRADA LED 24W*, 6500K G- LIGHT OU SIMILAR	UN					
	San. Prof. PCD		1,00				1,00
	Hall		1,00				1,00
	San. Prof. Masc		2,00				2,00
	San. Prof. Fem		2,00				2,00
	Salão/Refeitório		15,00				15,00
	Calçada Externa		6,00				6,00
	Dispensa		2,00				2,00
	Cozinha		3,00				3,00
	Apoio/Serviço		2,00				2,00
	Recepção e Separação de Alimentos		2,00				2,00
	Circulação		2,00				2,00
	WC		1,00				1,00
	Total item 9.6						39,00
9.7	CABO DE COBRE FLEXÍVEL ISOLADO, 2,5 MM², ANTI-CHAMA 450/750 V, PARA CIRCUITOS TERMINAIS - FORNECIMENTO E INSTALAÇÃO. AF 03/2023	M					
	Complemento do cabo		3,00	24,00			72,00
	Total item 9.7						72,00
9.8	CAIXA ENTERRADA ELÉTRICA RETANGULAR, EM CONCRETO PRÉ-MOLDADO, FUNDO COM BRITA, DIMENSÕES INTERNAS: 0,4X0,4X0,4 M. AF 12/2020	UN					
	QGD		1,00				1,00
	Total item 9.8						1,00
9.9	CABO DE COBRE FLEXÍVEL ISOLADO, 4 MM², ANTI-CHAMA 450/750 V, PARA CIRCUITOS TERMINAIS - FORNECIMENTO E INSTALAÇÃO. AF 03/2023	M					
	QGD		3,00	30,00			90,00
	Total item 9.9						90,00
9.10	QUADRO DE DISTRIBUIÇÃO, EM PVC, DE EMBUTIR, COM BARRAMENTO TERRA / NEUTRO, PARA 6 DISJUNTORES NEMA OU 8 DISJUNTORES DIN	UM					
	QGD		1,00				1,00
	Total item 9.10						1,00
10.0	INSTALAÇÕES HIDROSSANITÁRIAS						
10.1	PONTO DE ÁGUA FRIA EMBUTIDO, C/MATERIAL PVC RÍGIDO SOLDÁVEL Ø 25mm	UN					
	San. Prof. PCD		2,00				2,00
	San. Prof. Masc		5,00				5,00
	San. Prof. Fem		5,00				5,00
	Cozinha		2,00				2,00
	Apoio/Serviço		2,00				2,00
	WC		2,00				2,00
	Total item 10.1						18,00

**MEMÓRIA DE CÁLCULO EXPLICATIVO
PROJETO**

OBRA: CONSTRUÇÃO DE UM REFEITÓRIO NA ESCOLA DE MANDAÇAIA

LOCAL: DISTRITO MANDAÇAIA - BREJO MADRE DE DEUS/PE.

FONTES DE PREÇOS: SINAPI SETEMBRO/2025, ORSE-09/2025 - SEM DESONERAÇÃO - BDI ADOTADO: 20,50%

DATA BASE: JANEIRO/2026

ITEM	DESCRIÇÃO	UN.	TAXA	COMP	LARG	ALT/ESP	TOTAL
10.2	PONTO DE ESGOTO COM TUBO DE PVC RÍGIDO SOLDÁVEL DE Ø 100 MM (VASO SANITÁRIO)	UN					
	San. Prof. PCD		1,00				1,00
	San. Prof. Masc		5,00				5,00
	San. Prof. Fem		5,00				5,00
	Cozinha		2,00				2,00
	Apoio/Serviço		2,00				2,00
	WC		2,00				2,00
	Total item 10.2						17,00
10.3	PONTO DE ESGOTO COM TUBO DE PVC RÍGIDO SOLDÁVEL DE Ø 40 MM (LAVATÓRIOS, MICTÓRIOS, RALOS SIFONADOS, ETC.)	UN					
	San. Prof. PCD		1,00				1,00
	San. Prof. Masc		5,00				5,00
	San. Prof. Fem		3,00				3,00
	Cozinha		2,00				2,00
	Apoio/Serviço		2,00				2,00
	WC		1,00				1,00
	Total item 10.3						14,00
10.4	VASO SANITÁRIO SIFONADO COM CAIXA ACOPLADA LOUÇA BRANCA, INCLUSIVE ACESSÓRIOS - FORNECIMENTO E INSTALAÇÃO. AF_12/2013	UN					
	San. Prof. PCD		1,00				1,00
	San. Prof. Masc		1,00				1,00
	San. Prof. Fem		2,00				2,00
	WC		1,00				1,00
	Total item 10.4						5,00
10.5	REGISTRO DE GAVETA BRUTO, LATÃO, ROSCÁVEL, 3/4", FORNECIDO E INSTALADO EM RAMAL DE ÁGUA. AF_12/2014	UN					
	Alimentação ramal água fria		1,00				1,00
	Total item 10.5						1,00
10.6	PAPELEIRA DE PAREDE EM METAL CROMADO SEM TAMPA, INCLUSO FIXAÇÃO. AF_10/2016	un					
	San. Prof. PCD		1,00				1,00
	San. Prof. Masc		1,00				1,00
	San. Prof. Fem		2,00				2,00
	WC		1,00				1,00
	Total item 10.6						5,00
10.7	TUBO PVC, SÉRIE R, ÁGUA PLUVIAL, DN 100 MM, FORNECIDO E INSTALADO EM CONDUTORES VERTICAIS DE ÁGUAS PLUVIAIS. AF_06/2022	M					
	Ligação das caixas pra fossa			50,00			50,00
	Total item 10.7						50,00
10.8	BANCADA GRANITO PRETO POPULAR, 50 X 60 CM, INCL. CUBA DE EMBUTIR OVAL LOUÇA BRANCA 35 X 50 CM, VÁLVULA METAL CROMADO, SIFÃO FLEXÍVEL PVC, ENGATE 30 CM FLEXÍVEL PLÁSTICO E TORNEIRA CROMADA DE MESA, PADRÃO POPULAR - FORNEC. E INSTALAÇÃO. AF_01/2020	UM					
	San. Prof. PCD		1,00				1,00
	San. Prof. Masc		2,00				2,00
	San. Prof. Fem		2,00				2,00
	WC		1,00				1,00
	Total item 10.8						6,00
10.9	BANCADA EM GRANITO CINZA ANDORINHA, E=2CM	UM					
	San. Prof. Masc		2,00	1,05		2,00	4,20
			2,00	0,60		1,50	1,80
	San. Prof. Fem		3,00	1,00		2,00	6,00
	Total item 10.9						12,00
11.0	DIVERSOS						

**MEMÓRIA DE CÁLCULO EXPLICATIVO
PROJETO**

OBRA: CONSTRUÇÃO DE UM REFEITÓRIO NA ESCOLA DE MANDAÇAIA

LOCAL: DISTRITO MANDAÇAIA - BREJO MADRE DE DEUS/PE.

FONTES DE PREÇOS: SINAPI SETEMBRO/2025, ORSE-09/2025 - SEM DESONERAÇÃO - BDI ADOTADO: 20,50%

DATA BASE: JANEIRO/2026

ITEM	DESCRIÇÃO	UN.	TAXA	COMP	LARG	ALT/ESP	TOTAL
11.1	BARRA DE APOIO RETA, EM AÇO INOX POLIDO, COMPRIMENTO 80 CM, FIXADA NA PAREDE - FORNECIMENTO E INSTALAÇÃO. AF 01/2020	UN					
	SAN PROF PCD		1,00				1,00
	Total item 11.1						1,00
11.2	GUARDA-CORPO EM TUBOS DE AÇO GALVANIZADO (ALTURA = 1.00), COM BARRAS VERTICAIS A CADA 2.00M (1 1/2"), BARRA HORIZONTAL INTERMEDIÁRIA (1 1/2") E BARRA HORIZONTAL SUPERIOR (1 1/2")	M					
	acesso ao refeitório			46,36			46,36
	Total item 11.2						46,36



*PROJETO DE CONSTRUÇÃO DE UM REFEITÓRIO NA
ESCOLA MUNICIPAL PEREIRA DA COSTA
MUNICÍPIO DE BREJO DA MADRE DE DEUS/PE*



5.2 PLANILHA ORÇAMENTÁRIA

PLANILHA ORÇAMENTÁRIA

OBRA: CONSTRUÇÃO DE UM REFEITÓRIO NA ESCOLA DE MANDAÇAIA

LOCAL: DISTRITO MANDAÇAIA - BREJO MADRE DE DEUS/PE.

FONTES DE PREÇOS: SINAPI SETEMBRO/2025, ORSE-09/2025 - SEM DESONERAÇÃO - BDI ADOTADO: 20,50%

DATA BASE: JANEIRO/2026

ITEM	FONTE	CÓDIGO	DESCRIÇÃO	UN.	QUANT.	ORÇAMENTO SEM DESONERAÇÃO		
						CUSTO UNIT. S/BDI	VALOR UNIT. C/BDI	VALOR TOTAL (R\$)
1.0			SERVIÇOS PRELIMINARES					13.477,62
1.1	SINAPI	103689	FORNECIMENTO E INSTALAÇÃO DE PLACA DE OBRA COM CHAPA GALVANIZADA E ESTRUTURA DE MADEIRA. AF 03/2022_PS	M2	6,00	468,17	564,14	3.384,84
1.2	SINAPI	99059	LOCALAO CONVENCIONAL DE OBRA, UTILIZANDO GABARITO DE TÁBUAS CORRIDAS PONTALETADAS A CADA 2,00M - 2 UTILIZAÇÕES. AF 10/2018	M	39,60	69,34	83,55	3.308,58
1.3	SINAPI	98459	TAPUME COM TELHA METÁLICA. AF 05/2018	M2	60,00	93,83	113,07	6.784,20
2.0			ADMINISTRAÇÃO					18.057,73
2.1	COMPOSIÇÃO	001	ADMINISTRAÇÃO LOCAL DE OBRA	UN	1,00	14.985,67	18.057,73	18.057,73
3.0			ESTRUTURA					72.674,11
3.1	ORSE	7369	CONCRETO ARMADO FCK=30,0MPA, USINADO, BOMBEADO, ADENSADO E LANÇADO, PARA USO GERAL, COM FORMAS PLANAS EM COMPENSADO RESINADO 12MM (05 USOS)	M3	23,76	2.453,35	2.956,29	70.241,45
3.2	SINAPI	93184	VERGA PRÉ-MOLDADA COM ATÉ 1,5 M DE VÃO, ESPESSURA DE *20* CM. AF 03/2024	M	68,70	29,39	35,41	2.432,66
4.0			PAREDES E REVESTIMENTOS					119.276,57
4.1	SINAPI	103328	ALVENARIA DE VEDAÇÃO DE BLOCOS CERÂMICOS FURADOS NA HORIZONTAL DE 9X19X19 CM (ESPESSURA 9 CM) E ARGAMASSA DE ASSENTAMENTO COM PREPARO EM BETONEIRA. AF 12/2021	M2	423,17	92,76	111,78	47.301,94
4.2	SINAPI	87879	CHAPISCO APLICADO EM ALVENARIAS E ESTRUTURAS DE CONCRETO INTERNAS, COM COLHER DE PEDREIRO. ARGAMASSA TRAÇO 1:3 COM PREPARO EM BETONEIRA 400L. AF 06/2014	M2	846,34	4,64	5,59	4.731,04
4.3	SINAPI	87792	EMBOÇO OU MASSA ÚNICA EM ARGAMASSA TRAÇO 1:2:8, PREPARO MECÂNICO COM BETONEIRA 400 L, APLICADA MANUALMENTE EM PANOS CEGOS DE FACHADA (SEM PRESENÇA DE VÃOS), ESPESSURA DE 25 MM. AF 06/2014	M2	846,34	45,20	54,47	46.100,13
4.4	SINAPI	104612	REVESTIMENTO CERÂMICO PARA PAREDES INTERNAS COM PLACAS TIPO ESMALTADA EXTRA DE DIMENSÕES 60X60 CM APLICADAS A MEIA ALTURA DAS PAREDES. AF 02/2023 PE	M2	175,80	99,81	120,27	21.143,46
5.0			PISOS					60.063,49
5.1	SINAPI	95241	LASTRO DE CONCRETO MAGRO, APLICADO EM PISOS OU RADIERS, ESPESSURA DE 5CM.	M2	331,33	38,38	46,25	15.324,01
5.2	SINAPI	87680	CONTRAPISO EM ARGAMASSA TRAÇO 1:4 (CIMENTO E AREIA), PREPARO MECÂNICO COM BETONEIRA 400 L, APLICADO EM ÁREAS SECAS SOBRE LAJE, NÃO ADERIDO, ACABAMENTO NÃO REFORÇADO, ESPESSURA 4CM. AF 07/2021	M2	331,33	44,02	53,04	17.573,74
5.3	SINAPI	87257	REVESTIMENTO CERÂMICO PARA PISO COM PLACAS TIPO ESMALTADA EXTRA DE DIMENSÕES 60X60 CM APLICADA EM AMBIENTES DE ÁREA MAIOR QUE 10 M2. AF 02/2023 PE	M2	331,33	68,04	81,99	27.165,74
6.0			COBERTA					78.439,91
6.1	SINAPI	92541	TRAMA DE MADEIRA COMPOSTA POR RIPAS, CAIBROS E TERÇAS PARA TELHADOS DE ATÉ 2 ÁGUAS PARA TELHA CERÂMICA CAPA-CANAL, INCLUSO TRANSPORTE VERTICAL. AF 07/2019	M2	293,00	90,56	109,12	31.972,16
6.2	SINAPI	94201	TELHAMENTO COM TELHA CERÂMICA CAPA-CANAL, TIPO COLONIAL, COM ATÉ 2 ÁGUAS, INCLUSO TRANSPORTE VERTICAL. AF 07/2019	M2	293,00	56,53	68,12	19.959,16
6.3	SINAPI	96109	FORRO EM PLACAS DE GESSO, PARA AMBIENTES RESIDENCIAIS. AF 05/2017_P	M2	288,72	53,77	64,79	18.706,16
6.4	SINAPI	89578	TUBO PVC, SÉRIE R, ÁGUA PLUVIAL, DN 100 MM, FORNECIDO E INSTALADO EM CONDUTORES VERTICAIS DE ÁGUAS PLUVIAIS. AF 06/2022	M	16,00	28,48	34,32	549,12
6.5	SINAPI	94229	CALHA EM CHAPA DE AÇO GALVANIZADO NÚMERO 24, DESENVOLVIMENTO DE 100 CM, INCLUSO TRANSPORTE VERTICAL. AF 07/2019	M	40,35	149,18	179,76	7.253,31
7.0			ESQUADRIAS					31.937,95
7.1	SINAPI	91317	KIT DE PORTA DE MADEIRA PARA PINTURA, SEMI-OCA (PESADA OU SUPERPESADA), PADRÃO POPULAR, 90X210CM, ESPESSURA DE 3,5CM, ITENS INCLUSOS: DOBRADIÇAS, MONTAGEM E INSTALAÇÃO DO BATENTE, FECHADURA COM EXECUÇÃO DO FURO - FORNECIMENTO E INSTALAÇÃO. AF 12/2019	UN	11,00	1.272,27	1.533,09	16.863,99
7.2	SINAPI	91341	PORTA EM ALUMÍNIO DE ABRIR TIPO VENEZIANA COM GUARNIÇÃO, FIXAÇÃO COM PARAFUSOS - FORNECIMENTO E INSTALAÇÃO. AF 12/2019	UN	5,40	610,04	735,10	3.969,54
7.3	SINAPI	94573	JANELA DE ALUMÍNIO DE CORRER COM 4 FOLHAS PARA VIDROS, COM VIDROS, BATENTE, ACABAMENTO COM ACETATO OU BRILHANTE E FERRAGENS. EXCLUSIVE ALIZAR E CONTRAMARCO. FORNECIMENTO E INSTALAÇÃO. AF 12/2019	UN	21,27	433,25	522,07	11.104,42
8.0			PINTURA					31.098,16
8.1	SINAPI	88485	APLICAÇÃO DE FUNDO SELADOR ACRÍLICO EM PAREDES, UMA DEMÃO. AF 06/2014	M2	959,26	4,78	5,76	5.525,33
8.2	SINAPI	88497	EMASSAMENTO COM MASSA LÁTEX, APLICAÇÃO EM PAREDE, DUAS DEMÃOS, LIXAMENTO MANUAL. AF 04/2023	M2	341,32	17,81	21,46	7.324,72
8.3	SINAPI	88489	PINTURA LÁTEX ACRÍLICA PREMIUM, APLICAÇÃO MANUAL EM PAREDES, DUAS DEMÃOS. AF 04/2023	M2	959,26	14,98	18,05	17.314,64
8.4	SINAPI	102220	PINTURA TINTA DE ACABAMENTO (PIGMENTADA) ESMALTE SINTÉTICO BRILHANTE EM MADEIRA, 2 DEMÃOS. AF 01/2021	M2	41,58	18,63	22,45	933,47
9.0			INSTALAÇÕES ELÉTRICAS					21.926,28

PLANILHA ORÇAMENTÁRIA

OBRA: CONSTRUÇÃO DE UM REFEITÓRIO NA ESCOLA DE MANDAÇAIA

LOCAL: DISTRITO MANDAÇAIA - BREJO MADRE DE DEUS/PE.

FONTES DE PREÇOS: SINAPI SETEMBRO/2025, ORSE-09/2025 - SEM DESONERAÇÃO - BDI ADOTADO: 20,50%

DATA BASE: JANEIRO/2026

ITEM	FONTE	CÓDIGO	DESCRIÇÃO	UN.	QUANT.	ORÇAMENTO SEM DESONERAÇÃO		
						CUSTO UNIT. S/BDI	VALOR UNIT. C/BDI	VALOR TOTAL (R\$)
9.1	COMPOSIÇÃO	002	PONTO DE ILUMINAÇÃO INSTALADO EM TETO OU FORRO, COM ELETRODUTO DE PVC FLEXÍVEL CORRUGADO DE 25 MM (3/4"), CABO DE COBRE ANTI-CHAMA DE 2.5 MM²	UN	39,00	76,25	91,88	3.583,32
9.2	COMPOSIÇÃO	003	PONTO DE INTERRUPTOR SIMPLES, CAIXA RETANGULAR 4" X 2", ELETRODUTO DE PVC FLEXÍVEL CORRUGADO DE 25 MM (3/4"), CABO DE COBRE ANTI-CHAMA DE 2.5 MM², RASGO, QUEBRA E CHUMBAMENTO	UN	12,00	153,72	185,23	2.222,76
9.3	ORSE	104475	PONTO DE TOMADA 2P+T, ABNT, DE EMBUTIR, 10 A, COM ELETRODUTO DE PVC FLEXÍVEL SANFONADO EMBUTIDO Ø 3/4", FIO RÍGIDO 4,0MM² (FIO 10), INCLUSIVE PLACA EM PVCE ATERRAMENTO	UN	35,00	261,98	315,69	11.049,15
9.4	SINAPI	101890	DISJUNTOR MONOPOLAR TIPO NEMA, CORRENTE NOMINAL DE 10 ATÉ 30A - FORNECIMENTO E INSTALAÇÃO. AF 10/2020	UN	5,00	17,15	20,67	103,35
9.5	SINAPI	96986	HASTE DE ATERRAMENTO, DIÂMETRO 3/4", COM 3 METROS - FORNECIMENTO E INSTALAÇÃO. AF 08/2023	UN	1,00	162,35	195,63	195,63
9.6	ORSE-SE	13176	LUMINÁRIA SOBREPOR QUADRADA LED 24W*, 6500K G- LIGHT OU SIMILAR	UN	39,00	68,75	82,84	3.230,76
9.7	SINAPI	91926	CABO DE COBRE FLEXÍVEL ISOLADO, 2,5 MM², ANTI-CHAMA 450/750 V, PARA CIRCUITOS TERMINAIS - FORNECIMENTO E INSTALAÇÃO. AF 03/2023	M	72,00	4,60	5,54	398,88
9.8	SINAPI	97882	CAIXA ENTERRADA ELÉTRICA RETANGULAR, EM CONCRETO PRÉ-MOLDADO, FUNDO COM BRITA, DIMENSÕES INTERNAS: 0,4X0,4X0,4 M. AF 12/2020	UN	1,00	187,29	225,68	225,68
9.9	SINAPI	91928	CABO DE COBRE FLEXÍVEL ISOLADO, 4 MM², ANTI-CHAMA 450/750 V, PARA CIRCUITOS TERMINAIS - FORNECIMENTO E INSTALAÇÃO. AF 03/2023	M	90,00	7,09	8,54	768,60
9.10	SINAPI	39804	QUADRO DE DISTRIBUIÇÃO, EM PVC, DE EMBUTIR, COM BARRAMENTO TERRA / NEUTRO, PARA 6 DISJUNTORES NEMA OU 8 DISJUNTORES DIN	UM	1,00	122,95	148,15	148,15
10.0			INSTALAÇÕES HIDROSSANITÁRIAS					25.118,25
10.1	ORSE	1200	PONTO DE ÁGUA FRIA EMBUTIDO, CMATERIAL PVC RÍGIDO SOLDÁVEL Ø 25mm	UN	18,00	122,00	147,01	2.646,18
10.2	COMPOSIÇÃO	004	PONTO DE ESGOTO COM TUBO DE PVC RÍGIDO SOLDÁVEL DE Ø 100 MM (VASO SANITÁRIO)	UN	17,00	102,94	124,04	2.108,68
10.3	COMPOSIÇÃO	005	PONTO DE ESGOTO COM TUBO DE PVC RÍGIDO SOLDÁVEL DE Ø 40 MM (LAVATÓRIOS, MICTÓRIOS, RALOS SIFONADOS, ETC.)	UN	14,00	73,59	88,68	1.241,52
10.4	SINAPI	86888	VASO SANITÁRIO SIFONADO COM CAIXA ACOPLADA LOUÇA BRANCA, INCLUSIVE ACESSÓRIOS - FORNECIMENTO E INSTALAÇÃO. AF 12/2013	UN	5,00	509,24	613,63	3.068,15
10.5	SINAPI	89353	REGISTRO DE GAVETA BRUTO, LATÃO, ROSCÁVEL, 3/4", FORNECIDO E INSTALADO EM RAMAL DE ÁGUA. AF 12/2014	UN	1,00	47,00	56,64	56,64
10.6	SINAPI	95544	PAPELEIRA DE PAREDE EM METAL CROMADO SEM TAMPA, INCLUSO FIXAÇÃO. AF 10/2016	un	5,00	79,87	96,24	481,20
10.7	SINAPI	89578	TUBO PVC, SÉRIE R, ÁGUA PLUVIAL, DN 100 MM, FORNECIDO E INSTALADO EM CONDUTORES VERTICAIS DE ÁGUAS PLUVIAIS. AF 06/2022	M	50,00	28,48	34,32	1.716,00
10.8	SINAPI	93396	BANCADA GRANITO PRETO POPULAR, 50 X 60 CM, INCL. CUBA DE EMBUTIR OVAL LOUÇA BRANCA 35 X 50 CM, VÁLVULA METAL CROMADO, SIFÃO FLEXÍVEL PVC, ENGATE 30 CM FLEXÍVEL PLÁSTICO E TORNEIRA CROMADA DE MESA, PADRÃO POPULAR - FORNEC. E INSTALAÇÃO. AF 01/2020	UM	6,00	796,60	959,90	5.759,40
10.9	ORSE	10759	BANCADA EM GRANITO CINZA ANDORINHA, E=2CM	UM	12,00	556,05	670,04	8.040,48
11.0			DIVERSOS					14.350,58
11.1	SINAPI-I	100868	BARRA DE APOIO RETA, EM AÇO INOX POLIDO, COMPRIMENTO 80 CM, FIXADA NA PAREDE - FORNECIMENTO E INSTALAÇÃO. AF 01/2020	UN	1,00	355,75	428,68	428,68
11.2	COMPOSIÇÃO	006	GUARDA-CORPO EM TUBOS DE AÇO GALVANIZADO (ALTURA = 1.00), COM BARRAS VERTICAIS A CADA 2.00M (1 1/2"), BARRA HORIZONTAL INTERMEDIÁRIA (1 1/2") E BARRA HORIZONTAL SUPERIOR (1 1/2")	M	46,36	249,21	300,30	13.921,90
TOTAL GERAL								486.420,65

5.3 CRONOGRAMA FÍSICO-FINANCEIRO

CRONOGRAMA FÍSICO FINANCEIRO

OBRA: CONSTRUÇÃO DE UM REFEITÓRIO NA ESCOLA DE MANDAÇAIA

LOCAL: DISTRITO MANDAÇAIA - BREJO MADRE DE DEUS/PE.

DATA BASE: JANEIRO/2026

ETAPA	SERVIÇO	TOTAL ETAPA (R\$)	MÊS/ DESEMBOLSO							
			1º MÊS	2º MÊS	3º MÊS	4º MÊS	5º MÊS	6º MÊS		
1.	SERVIÇOS PRELIMINARES	13.477,62 2,77%	13.477,62 100,00%							
2.	ADMINISTRAÇÃO	18.057,73 3,71%	2.889,24 16,00%	2.889,24 16,00%	2.889,24 16,00%	2.889,24 16,00%	2.889,24 16,00%	2.889,24 16,00%	3.611,52 20,00%	
3.	ESTRUTURA	72.674,11 14,94%	72.674,11 100,00%							
4.	PAREDES E REVESTIMENTOS	119.276,57 24,52%	17.891,49 15,00%	53.674,47 45,00%	47.710,62 40,00%					
5.	PISOS	60.063,49 12,35%		12.012,70 20,00%	9.009,52 15,00%	21.022,22 35,00%	18.019,05 30,00%			
6.	COBERTA	78.439,91 16,13%					78.439,91 100,00%			
7.	ESQUADRIAS	31.937,95 6,57%					31.937,95 100,00%			
8.	PINTURA	31.098,16 6,39%					12.439,26 40,00%	18.658,90 60,00%		
9.	INSTALAÇÕES ELÉTRICAS	21.926,28 4,51%						21.926,28 100,00%		
10.	INSTALAÇÕES HIDROSSANITÁRIAS	25.118,25 5,16%						25.118,25 100,00%		
11.	DIVERSOS	14.350,58 2,95%						14.350,58 100,00%		
TOTAL (R\$):		486.420,65 100,00%								
TOTAIS PARCIAIS			106.932,46 22,0%	68.576,41 14,1%	59.609,38 12,3%	23.911,46 4,9%	143.725,41 29,5%	83.665,53 17,2%		
TOTAIS ACUMULADOS			106.932,46 22,0%	175.508,87 36,1%	235.118,25 48,3%	259.029,71 53,3%	402.755,12 82,8%	486.420,65 100,0%		
TOTAL GERAL			486.420,65							

5.4 COMPOSIÇÕES DE CUSTO UNITÁRIO COMPLEMENTARES

COMPOSIÇÕES DE CUSTOS UNITÁRIOS COMPLEMENTARES

OBRA: CONSTRUÇÃO DE UM REFEITÓRIO NA ESCOLA DE MANDAÇAIA
LOCAL: DISTRITO MANDAÇAIA - BREJO MADRE DE DEUS/PE.
DATA BASE: JANEIRO/2026

ADMINISTRAÇÃO LOCAL DE OBRA								
COMPOSIÇÃO 01		Código de referência (origem dos coeficientes da composição)	ADMINISTRAÇÃO LOCAL DE OBRA					
		Discriminação do código de referência:	Unidade	Preço Unitário	R\$ 13.456,91		R\$ 14.985,67	
			Quantidade	Custo				
					COM DESONERAÇÃO		SEM DESONERAÇÃO	
Fonte	Código	Composição	Unidade	Coeficiente	Custo Unitário	Custo Total	Custo Unitário	Custo Total
SINAPI	93572	ENCARREGADO GERAL DE OBRAS COM ENCARGOS COMPLEMENTARES	MES	0,7000	7073,68	4951,57	7847,41	5493,18
SINAPI	93567	ENGENHEIRO CIVIL DE OBRA PLENO COM ENCARGOS COMPLEMENTARES	MES	0,4000	21263,37	8505,34	23731,24	9492,49
					Total	13.456,91	Total	14.985,67
PONTO DE ILUMINAÇÃO INSTALADO EM TETO OU FORRO, COM ELETRODUTO DE PVC FLEXÍVEL CORRUGADO DE 25 MM (3/4"), CABO DE COBRE ANTI-CHAMA DE 2,5 MM ²								
COMPOSIÇÃO 02		Código de referência (origem dos coeficientes da composição)	SINAPI-PE 93128 (JULHO/2020)					
		Discriminação do código de referência:	Unidade	Preço Unitário	R\$ 72,73		R\$ 76,25	
			Quantidade	Custo				
					COM DESONERAÇÃO		SEM DESONERAÇÃO	
Fonte	Código	Composição	Unidade	Coeficiente	Custo Unitário	Custo Total	Custo Unitário	Custo Total
SINAPI COMPOSIÇÃO	91834	ELETRODUTO FLEXÍVEL CORRUGADO, PVC, DN 25 MM (3/4"), PARA CIRCUITOS TERMINAIS, INSTALADO EM FORRO - FORNECIMENTO E INSTALAÇÃO. AF_03/2023	M	2,0000000	18,8	37,6	19,81	39,62
SINAPI COMPOSIÇÃO	91926	CABO DE COBRE FLEXÍVEL ISOLADO, 2,5 MM ² , ANTI-CHAMA 450/750 V, PARA CIRCUITOS TERMINAIS - FORNECIMENTO E INSTALAÇÃO. AF_12/2015	M	4,00000	4,47	17,88	4,6	18,40
SINAPI COMPOSIÇÃO	91937	CAIXA OCTOGONAL 3" X 3", PVC, INSTALADA EM LAJE - FORNECIMENTO E INSTALAÇÃO. AF_12/2015	UN	1,00000	17,25	17,25	18,23	18,23
					Total	72,73	Total	76,25
PONTO DE INTERRUPTOR SIMPLES, CAIXA RETANGULAR 4" X 2", ELETRODUTO DE PVC FLEXÍVEL CORRUGADO DE 25 MM (3/4"), CABO DE COBRE ANTI-CHAMA DE 2,5 MM ² , RASGO, QUEBRA E CHUMBAMENTO								
COMPOSIÇÃO 03		Código de referência (origem dos coeficientes da composição)	SINAPI-PE 93128 (JULHO/2020)					
		Discriminação do código de referência:	Unidade	Preço Unitário	R\$ 144,44		R\$ 153,72	
			Quantidade	Custo				
					COM DESONERAÇÃO		SEM DESONERAÇÃO	
Fonte	Código	Composição	Unidade	Coeficiente	Custo Unitário	Custo Total	Custo Unitário	Custo Total
SINAPI COMPOSIÇÃO	90447	RASGO EM ALVENARIA PARA ELETRODUTOS COM DIÂMETROS MENORES OU IGUAIS A 40 MM. AF_05/2015	M	2,20000	8,07	17,75	8,78	19,31
SINAPI COMPOSIÇÃO	90456	QUEBRA EM ALVENARIA PARA INSTALAÇÃO DE CAIXA DE TOMADA (4X4 OU 4X2). AF_05/2015	UN	1,00000	5,35	5,35	5,81	5,81
SINAPI COMPOSIÇÃO	90466	CHUMBAMENTO LINEAR EM ALVENARIA PARA RAMAIS/DISTRIBUIÇÃO COM DIÂMETROS MENORES OU IGUAIS A 40 MM. AF_05/2015	M	2,20000	15,12	33,26	16,24	35,72
SINAPI COMPOSIÇÃO	91854	ELETRODUTO FLEXÍVEL CORRUGADO, PVC, DN 25 MM (3/4"), PARA CIRCUITOS TERMINAIS, INSTALADO EM PAREDE - FORNECIMENTO E INSTALAÇÃO. AF_12/2015	M	2,20000	9,72	21,38	10,32	22,70
SINAPI COMPOSIÇÃO	91926	CABO DE COBRE FLEXÍVEL ISOLADO, 2,5 MM ² , ANTI-CHAMA 450/750 V, PARA CIRCUITOS TERMINAIS - FORNECIMENTO E INSTALAÇÃO. AF_12/2015	M	4,40000	4,47	19,66	4,6	20,24
SINAPI COMPOSIÇÃO	91940	CAIXA RETANGULAR 4" X 2" MÉDIA (1,30 M DO PISO), PVC, INSTALADA EM PAREDE - FORNECIMENTO E INSTALAÇÃO. AF_12/2015	UN	1,00000	18,82	18,82	20,12	20,12
SINAPI COMPOSIÇÃO	91953	INTERRUPTOR SIMPLES (1 MÓDULO), 10A/250V, INCLUINDO SUPORTE E PLACA - FORNECIMENTO E INSTALAÇÃO. AF_12/2015	UN	1,00000	28,22	28,22	29,82	29,82
					Total	144,44	Total	153,72
PONTO DE ESGOTO COM TUBO DE PVC RÍGIDO SOLDÁVEL DE Ø 100 MM (VASO SANITÁRIO)								
COMPOSIÇÃO 04		Código de referência (origem dos coeficientes da composição)	ORSE 01683 (MAIO/2019)					
		Discriminação do código de referência:	Unidade	Custo Unitário	R\$ 101,24		R\$ 102,94	
			Quantidade					
					COM DESONERAÇÃO		SEM DESONERAÇÃO	
Fonte	Código	Composição	Unidade	Coeficiente	Custo Unitário	Custo Total	Custo Unitário	Custo Total
SINAPI INSUMO	122	ADESIVO PLASTICO PARA PVC, FRASCO COM 850 GR	UN	0,0150	65,40	0,98	65,40	0,98

COMPOSIÇÕES DE CUSTOS UNITÁRIOS COMPLEMENTARES

OBRA: CONSTRUÇÃO DE UM REFEITÓRIO NA ESCOLA DE MANDAÇAIA

LOCAL: DISTRITO MANDAÇAIA - BREJO MADRE DE DEUS/PE.

DATA BASE: JANEIRO/2026

SINAPI INSUMO	Código	Descrição	Unidade	Quantidade	Custo Unitário	Custo Total	Custo Unitário	Custo Total
SINAPI INSUMO	13	ESTOPA	KG	0,0500	16,39	0,81	16,39	0,81
SINAPI INSUMO	3520	JOELHO PVC, SOLDÁVEL, PB, 90 GRAUS, DN 100 MM, PARA ESGOTO PREDIAL	UN	2,0000	6,96	13,92	6,96	13,92
SINAPI INSUMO	9836	TUBO PVC SERIE NORMAL, DN 100 MM, PARA ESGOTO PREDIAL (NBR 5688)	M	4,0000	12,49	49,96	12,49	49,96
SINAPI INSUMO	10908	JUNCAO DE REDUCAO INVERTIDA, PVC SOLDÁVEL, 100 X 50 MM, SERIE NORMAL PARA ESGOTO PREDIAL	UN	1,0000	15,99	15,99	15,99	15,99
SINAPI COMPOSIÇÃO	88267	ENCANADOR OU BOMBEIRO HIDRÁULICO COM ENCARGOS COMPLEMENTARES	H	0,4000	26,71	10,68	29,13	11,65
SINAPI COMPOSIÇÃO	88316	SERVENTE COM ENCARGOS COMPLEMENTARES	H	0,4000	22,26	8,90	24,08	9,63
					Total	101,24	Total	102,94

PONTO DE ESGOTO COM TUBO DE PVC RÍGIDO SOLDÁVEL DE Ø 40 MM (LAVATÓRIOS, MICTÓRIOS, RALOS SIFONADOS, ETC.)

COMPOSIÇÃO 05		Código de referência (origem dos coeficientes da composição):	ORSE 01679 (MAIO/2019)					
		Discriminação do código de referência:	PONTO DE ESGOTO COM TUBO DE PVC RÍGIDO SOLDÁVEL DE Ø 40 MM (LAVATÓRIOS, MICTÓRIOS, RALOS SIFONADOS, ETC.). (CONF. COMPOSIÇÃO ORSE 01679)					
		Unidade:	UN	Custo Unitário:	R\$ 70,83		R\$ 73,59	
		Quantidade:	1,00		COM DESONERAÇÃO		SEM DESONERAÇÃO	
Fonte	Código	Composição	Unidade	Coefficiente	Custo Unitário	Custo Total	Custo Unitário	Custo Total
SINAPI INSUMO	122	ADESIVO PLASTICO PARA PVC, FRASCO COM 850 GR	UN	0,0390	65,40	2,55	65,40	2,55
SINAPI INSUMO	20078	PASTA LUBRIFICANTE PARA TUBOS E CONEXOES COM JUNTA ELASTICA (USO EM PVC, ACO, POLIETILENO E OUTROS) (DE *400* G)	UN	0,0900	26,99	2,42	26,99	2,42
SINAPI INSUMO	20083	SOLUCAO LIMPADORA PARA PVC, FRASCO COM 1000 CM3	UN	0,0120	74,09	0,88	74,09	0,88
SINAPI INSUMO	3516	JOELHO PVC, SOLDÁVEL, BB, 45 GRAUS, DN 40 MM, PARA ESGOTO PREDIAL	UN	3,0000	1,96	5,88	1,96	5,88
SINAPI INSUMO	3517	JOELHO PVC, SOLDÁVEL, BB, 90 GRAUS, DN 40 MM, PARA ESGOTO PREDIAL	UN	3,0000	1,77	5,31	1,77	5,31
SINAPI INSUMO	3767	LIXA EM FOLHA PARA PAREDE OU MADEIRA, NUMERO 120 (COR VERMELHA)	UN	0,2000	0,88	0,17	0,88	0,17
SINAPI INSUMO	9835	TUBO PVC SERIE NORMAL, DN 40 MM, PARA ESGOTO PREDIAL (NBR 5688)	M	4,0000	5,45	21,80	5,45	21,80
SINAPI COMPOSIÇÃO	88267	ENCANADOR OU BOMBEIRO HIDRÁULICO COM ENCARGOS COMPLEMENTARES	H	0,6500	26,71	17,36	29,13	18,93
SINAPI COMPOSIÇÃO	88316	SERVENTE COM ENCARGOS COMPLEMENTARES	H	0,6500	22,26	14,46	24,08	15,65
					Total	70,83	Total	73,59

GUARDA-CORPO EM TUBOS DE AÇO GALVANIZADO (ALTURA = 1.00), COM BARRAS VERTICAIS A CADA 2.00M (1 1/2"), BARRA HORIZONTAL INTERMEDIÁRIA (1 1/2") E BARRA HORIZONTAL SUPERIOR (1 1/2")

COMPOSIÇÃO 06		Código de referência (origem dos coeficientes da composição):	03550/ORSE (DEZEMBRO/2020)					
		Discriminação do código de referência:	Guarda-corpo em tubos de aço galvanizado (altura = 1.00), com barras verticais a cada 2.00m (1 1/2"), barra horizontal intermediária (1 1/2") e barra horizontal superior (2")					
		Unidade:	M	Custo Unitário:	R\$ 239,73		R\$ 249,21	
		Quantidade:	1,00		COM DESONERAÇÃO		SEM DESONERAÇÃO	
Fonte	Código	Composição	Unidade	Coefficiente	Custo Unitário	Custo Total	Custo Unitário	Custo Total
SINAPI INSUMO	21012	TUBO ACO GALVANIZADO COM COSTURA, CLASSE LEVE, DN 40 MM (1 1/2"), E = 3,00 MM, *3,48* KG/M (NBR 5580)	M	2,5000	45,88	114,70	45,88	114,70
SINAPI COMPOSIÇÃO	88309	PEDREIRO COM ENCARGOS COMPLEMENTARES	H	1,0000	27,42	27,42	29,85	29,85
SINAPI COMPOSIÇÃO	88315	SERRALHEIRO COM ENCARGOS COMPLEMENTARES	H	0,5000	27,23	13,61	29,63	14,81
SINAPI COMPOSIÇÃO	88316	SERVENTE COM ENCARGOS COMPLEMENTARES	H	2,5000	22,26	55,65	24,08	60,20
SINAPI COMPOSIÇÃO	88317	SOLDADOR COM ENCARGOS COMPLEMENTARES	H	0,5000	28,17	14,08	30,57	15,28
SINAPI INSUMO	10997	ELETRODO REVESTIDO AWS - E7018, DIAMETRO IGUAL A 4,00 MM	KG	0,2500	30,00	7,50	30,00	7,50
SINAPI COMPOSIÇÃO	94963	CONCRETO FCK = 15MPA, TRAÇO 1:3,4:3,5 (CIMENTO/ AREIA MÉDIA/ BRITA 1) - PREPARO MECÂNICO COM BETONEIRA 400 L. AF_07/2016	M3	0,0150	451,67	6,77	458,51	6,87
					Total	239,73	Total	249,21

5.5 COMPOSIÇÃO ANALÍTICA DO BDI

COMPOSIÇÃO DE BDI PARA SERVIÇOS GERAIS DE EDIFICAÇÕES

BONIFICAÇÃO E DESPESAS INDIRETAS - SEM DESONERAÇÃO

OBRA: CONSTRUÇÃO DE UM REFEITÓRIO NA ESCOLA DE MANDAÇAIA

LOCAL: DISTRITO MANDAÇAIA - BREJO MADRE DE DEUS/PE.

DATA BASE: JANEIRO/2026

DESCRIÇÃO	SIGLA	VALOR (*)
Taxa de rateio da Administração Central	AC	4,00%
Taxa de Despesas Financeiras	DF	1,23%
Taxa de Risco	R	0,97%
Taxa de Seguro e Taxa de Garantia	S + G	0,80%
COFINS	COFINS	3,00%
ISS (**)	ISS	2,00%
PIS	PIS	0,65%
Taxa de Tributos (Soma dos itens COFINS, ISS, PIS e CPRB)	I	5,65%
Taxa de Lucro	L	6,18%
BDI Resultante		20,50%

Fórmula do BDI conforme Acórdão TCU 2622/2013-P:

$$BDI = \left[\left(\frac{(1 + AC + S + R + G) \times (1 + DF) \times (1 + L)}{(1 - I)} \right) - 1 \right]$$

Obs.:

(*) Todas as taxas adotadas estão na faixa admissível do Acórdão 2622/2013-P do TCU.

(**) A alíquota de ISS no Município do Brejo da Madre de Deus/PE é de 5% sobre os custos de mão de obra. Considerou-se para todos os serviços uma proporção de 40% de mão de obra, de modo que a taxa de ISS a incidir sobre os custos unitários dos itens será de 5% x 40% = 2,00%.



*PROJETO DE CONSTRUÇÃO DE UM REFEITÓRIO NA
ESCOLA MUNICIPAL PEREIRA DA COSTA
MUNICÍPIO DE BREJO DA MADRE DE DEUS/PE*



5.6 RESUMO COMPARATIVO

RESUMO COMPARATIVO
ORÇAMENTO COM DESONERAÇÃO *VERSUS* ORÇAMENTO SEM DESONERAÇÃO

OBRA: CONSTRUÇÃO DE UM REFEITÓRIO NA ESCOLA DE MANDAÇAIA

LOCAL: DISTRITO MANDAÇAIA - BREJO MADRE DE DEUS/PE.

DATA BASE: JANEIRO/2026

	VALOR TOTAL DO PROJETO	BDI REFERENCIAL ADOTADO (dentro da faixa referencial do Acórdão 2622/2013, com tributos locais)	ENCARGOS SOCIAIS ADOTADOS (padrão SINAPI Pernambuco)
ORÇAMENTO <u>COM</u> DESONERAÇÃO	R\$ 495.734,62	26,53% (com CPRB)	84,94% (hora), 46,58% (mês)
ORÇAMENTO <u>SEM</u> DESONERAÇÃO	R\$ 486.420,65	20,50% (sem CPRB)	114,55% (hora), 70,11% (mês)

CONCLUSÃO:

A OPÇÃO MAIS VANTAJOSA PARA A ADMINISTRAÇÃO É A DO ORÇAMENTO SEM DESONERAÇÃO.

6. PLANTAS DO PROJETO

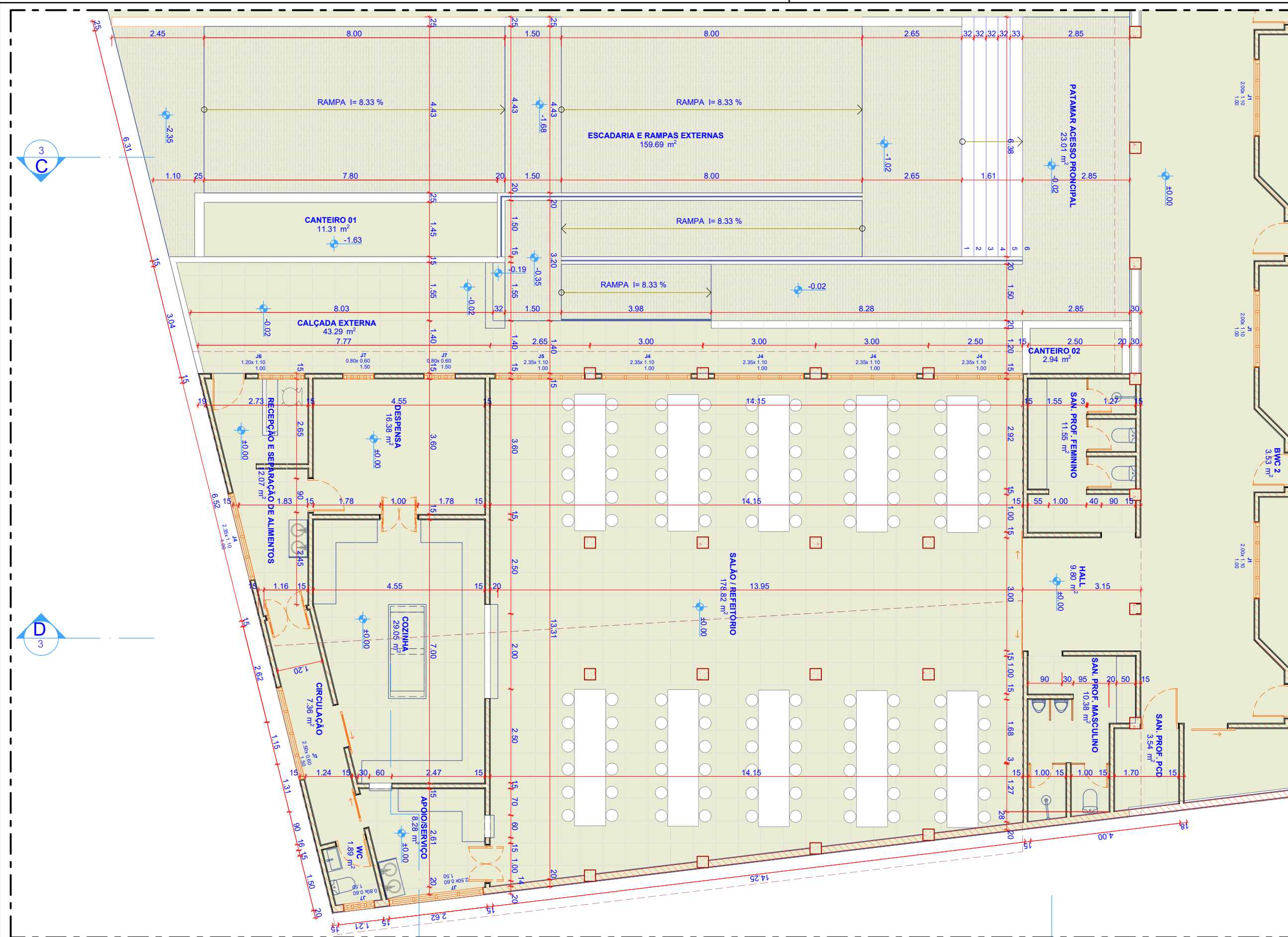

01 PLANTA BAIXA DE AMPLIAÇÃO (REFETORIO E RAMPA PRINCIPAL DE ACESSO)

Escala: 1:100

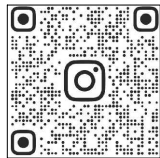

Siga nosso Instagram!



ENDEREÇO
 MANDAÇAIA
 BREJO DA AMRE DE DEUS, PERNAMBUCO

SETOR
 SEC. OBRAS E PLANEJAMENTO

PROJETO
 CARLOS SANTOS

FASE DO PROJETO
 EP | ESTUDO PRELIMINAR

CONTEÚDO
 01 PLANTA BAIXA DE AMPLIAÇÃO
 (REFETORIO E RAMPA PRINCIPAL DE
 ACESSO)

ESCALA
 DATA

PRANCHA
1/3

02 CORTE D-D

Escala: 1:100

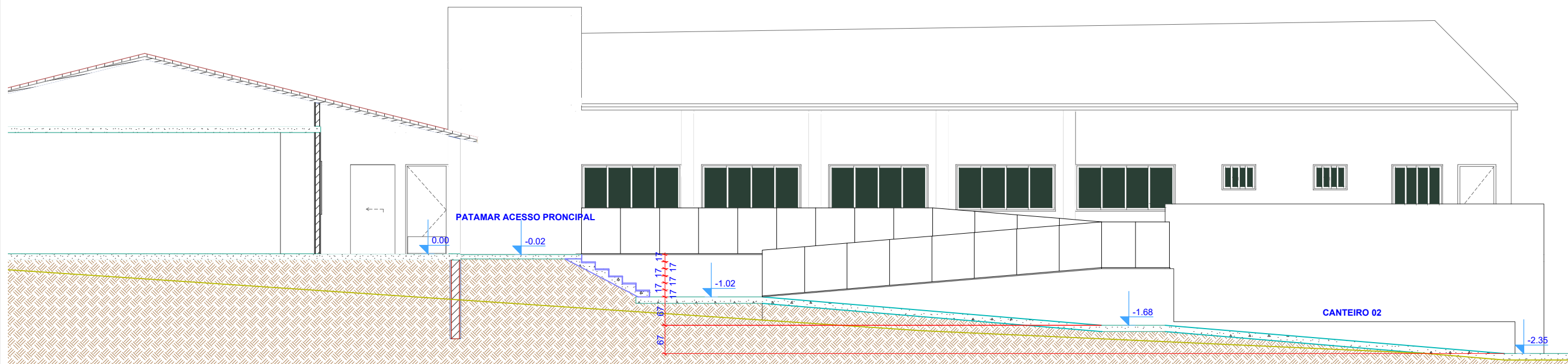

01 CORTE C-C

Escala: 1:100

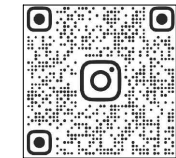

Siga nosso Instagram!



ENDEREÇO
 MANDAÇAIA
 BREJO DA AMRE DE DEUS, PERNAMBUCO

SETOR
 SEC. OBRAS E PLANEJAMENTO

PROJETO
 CARLOS SANTOS

FASE DO PROJETO
 EP | ESTUDO PRELIMINAR

CONTEÚDO
 01, 02 CORTE C-C, CORTE D-D

ESCALA

DATA

PRANCHA
3/3



*PROJETO DE CONSTRUÇÃO DE UM REFEITÓRIO NA
ESCOLA MUNICIPAL PEREIRA DA COSTA
MUNICÍPIO DE BREJO DA MADRE DE DEUS/PE*



7. DOCUMENTAÇÃO FOTOGRÁFICA

8. ANEXOS



CURVA ABC DE SERVIÇOS

OBRA: CONSTRUÇÃO DE UM REFEITÓRIO NA ESCOLA DE MANDAÇAIA
LOCAL: DISTRITO MANDAÇAIA - BREJO MADRE DE DEUS/PE.
DATA BASE: JANEIRO/2026

ITEM	FONTE	CÓDIGO	DESCRIÇÃO	UN.	QUANT.	CUSTO UNIT. S/BDI	VALOR UNIT. C/BDI	VALOR TOTAL (R\$)	% Individual	% Acumulada	CLASSIFICACÃO	JUSTIF.	ACERVO ?
3.1	ORSE	7369	CONCRETO ARMADO FCK=30,0MPA, USINADO, BOMBEADO, ADENSADO E LANÇADO, PARA USO GERAL, COM FORMAS PLANAS EM COMPENSADO RESINADO 12MM (05 USOS)	M3	23.76	2.453,35	2.956,29	70.241,45	14,44%	14,44%	A	> 4%	SIM
4.1	SINAPI	103328	ALVENARIA DE VEDAÇÃO DE BLOCOS CERÂMICOS FURADOS NA HORIZONTAL DE 9X19X19 CM (ESPESSURA 9 CM) E ARGAMASSA DE	M2	423,17	92,76	111,78	47.301,94	9,72%	24,16%	A	> 4%	SIM
4.3	SINAPI	87792	EMBOÇO OU MASSA ÚNICA EM ARGAMASSA TRAÇO 1:2:8, PREPARO MECÂNICO COM BETONEIRA 400 L, APLICADA MANUALMENTE EM PANOS CEGOS DE FACHADA (SEM PRESENÇA DE VÃOS), ESPESSURA DE 25 MM. AF 08/2014	M2	846,34	45,20	54,47	46.100,13	9,48%	33,64%	A	> 4%	SIM
6.1	SINAPI	92541	TRAMA DE MADEIRA COMPOSTA POR RIPAS, CAIBROS E TERÇAS PARA TELHADOS DE ATÉ 2 ÁGUAS PARA TELHA CERÂMICA CAPA-CANAL, INCLUSO TRANSPORTE VERTICAL. AF 07/2019	M2	293,00	90,56	109,12	31.972,16	6,57%	40,22%	A	> 4%	SIM
5.3	SINAPI	87257	REVESTIMENTO CERÂMICO PARA PISO COM PLACAS TIPO ESMALTADA EXTRA DE DIMENSÕES 60X60 CM APLICADA EM AMBIENTES DE ÁREA MAIOR QUE 10 M2. AF 02/2023 PE	M2	331,33	68,04	81,99	27.165,74	5,58%	45,80%	A	> 4%	SIM
4.4	SINAPI	104612	REVESTIMENTO CERÂMICO PARA PAREDES INTERNAS COM PLACAS TIPO ESMALTADA EXTRA DE DIMENSÕES 60X60 CM APLICADAS A MEIA ALTURA DAS PAREDES. AF 02/2023 PE	M2	175,80	99,81	120,27	21.143,46	4,35%	50,15%	A	> 4%	SIM
6.2	SINAPI	94201	TELHAMENTO COM TELHA CERÂMICA CAPA-CANAL, TIPO COLONIAL, COM ATÉ 2 ÁGUAS, INCLUSO TRANSPORTE VERTICAL. AF 07/2019	M2	293,00	56,53	68,12	19.959,16	4,10%	54,25%	A	> 4%	SIM
6.3	SINAPI	96109	FORRO EM PLACAS DE GESSO, PARA AMBIENTES RESIDENCIAIS. AF 08/2017 F	M2	288,72	53,77	64,79	18.706,16	3,85%	58,10%	A	> 4%	SIM
2.1	COMPOSIÇÃO	001	ADMINISTRAÇÃO LOCAL DE OBRA	UN	1,00	14.985,67	18.057,73	18.057,73	3,71%	61,81%	A	> 4%	SIM
5.2	SINAPI	87680	CONTRAPIÇO EM ARGAMASSA TRAÇO 1:4 (CIMENTO E AREIA), PREPARO MECÂNICO COM BETONEIRA 400 L, APLICADO EM ÁREAS SECAS SOBRE LAJE, NÃO ADERIDO, ACABAMENTO NÃO REFORÇADO, ESPESSURA 4CM. AF 07/2021	M2	331,33	44,02	53,04	17.573,74	3,61%	65,42%	A	> 4%	SIM
8.3	SINAPI	88489	PINTURA LÁTEX ACRÍLICA PREMIUM, APLICAÇÃO MANUAL EM PAREDES, DUAS DEMÃOS. AF 04/2023	M2	959,26	14,98	18,05	17.314,64	3,56%	68,98%	A	> 4%	SIM
7.1	SINAPI	91317	KIT DE PORTA DE MADEIRA PARA PINTURA, SEMI-OCA (PESADA OU SUPERPESADA), PADRÃO POPULAR, 90X210CM, ESPESSURA DE 3,6CM, ITENS INCLUIDOS: DOBRADIÇAS, MONTAGEM E INSTALAÇÃO DO BATENTE, FECHADURA COM EXECUÇÃO DO FURO - FORNECIMENTO E INSTALAÇÃO. AF 12/2019	UN	11,00	1.272,27	1.533,09	16.863,99	3,47%	72,45%	A	> 4%	SIM
5.1	SINAPI	95241	LASTRO DE CONCRETO MAGRO, APLICADO EM PISOS OU RADIEIS, ESPESSURA DE 5CM.	M2	331,33	38,38	46,25	15.324,01	3,15%	75,60%	A	> 4%	SIM
11.2	COMPOSIÇÃO	006	GUARDA-CORPO EM TUBOS DE AÇO GALVANIZADO (ALTURA = 1,00), COM BARRAS VERTICAIS A CADA 2,00M (1 1/2"), BARRA HORIZONTAL INTERMEDIÁRIA (1 1/2") E BARRA HORIZONTAL SUPERIOR (1 1/2")	M	46,36	249,21	300,30	13.921,90	2,86%	78,46%	A	> 4%	SIM
7.3	SINAPI	94573	JANELA DE ALUMÍNIO DE CORRER COM 4 FOLHAS PARA VIDROS, COM VIDROS, BATENTE, ACABAMENTO COM ACETATO OU BRILHANTE E FERRAGENS. EXCLUSIVE ALIZAR E CONTRAMARCO. FORNECIMENTO E INSTALAÇÃO. AF 12/2019	UN	21,27	433,25	522,07	11.104,42	2,28%	80,74%	B	> 4%	SIM
9.3	ORSE	104475	PONTO DE TOMADA 2P+T, ABNT, DE EMBUTIR, 10 A, COM ELETRODUTO DE PVC FLEXÍVEL SANFONADO EMBUTIDO Ø 3/4", FIO RÍGIDO 4,0MM² (FIO 10), INCLUSIVE PLACA EM PVC E ATERRAMENTO	UN	35,00	261,98	315,69	11.049,15	2,27%	83,01%	B	> 4%	SIM
10.9	ORSE	10759	BANCADEA EM GRANITO CINZA ANDORINHA E=2CM	UM	12,00	556,05	670,04	8.040,48	1,65%	84,67%	B	> 4%	SIM
8.2	SINAPI	88497	EMASSAMENTO COM MASSA LÁTEX, APLICAÇÃO EM PAREDE, DUAS DEMÃOS, LIXAMENTO MANUAL. AF 04/2023	M2	341,32	17,81	21,46	7.324,72	1,51%	86,17%	B	> 4%	SIM
6.5	SINAPI	94229	CALHA EM CHAPA DE AÇO GALVANIZADO NÚMERO 24, DESENVOLVIMENTO DE 100 CM, INCLUSO TRANSPORTE VERTICAL. AF 07/2019	M	40,35	149,18	179,76	7.253,31	1,49%	87,66%	B	> 4%	SIM
1.3	SINAPI	98459	TAPUME COM TELHA METÁLICA. AF 05/2018	M2	60,00	93,83	113,07	6.784,20	1,39%	89,06%	B	> 4%	SIM
10.8	SINAPI	93396	BANCADEA GRANITO PRETO POPULAR, 50 X 60 CM, INCL. CUBA DE EMBUTIR OVAL LOUÇA BRANCA 35 X 50 CM, VÁLVULA METAL CROMADA, SIFÃO FLEXÍVEL PVC, ENGATE 30 CM FLEXÍVEL PLÁSTICO E TORNEIRA CROMADA DE MESA, PADRÃO POPULAR - FORNEC. E INSTALAÇÃO. AF 01/2020	UM	6,00	796,60	959,90	5.759,40	1,18%	90,24%	B	> 4%	SIM
8.1	SINAPI	88485	APLICAÇÃO DE FUNDO SELADOR ACRÍLICO EM PAREDES, UMA DEMÃO. AF 08/2014	M2	959,26	4,78	5,76	5.525,33	1,14%	91,38%	B	> 4%	SIM
4.2	SINAPI	87879	CHAPISCO APLICADO EM ALVENARIAS E ESTRUTURAS DE CONCRETO INTERNAS, COM COLHER DE PEDREIRO. ARGAMASSA TRAÇO 1:3 COM PREPARO EM BETONEIRA 400L. AF 06/2014	M2	846,34	4,64	5,59	4.731,04	0,97%	92,35%	B	> 4%	SIM
7.2	SINAPI	91341	PORTA EM ALUMÍNIO DE ABRIR TIPO VENEZIANA COM GUARNIÇÃO, FIXAÇÃO COM PARAFUSOS - FORNECIMENTO E INSTALAÇÃO. AF 12/2019	UN	5,40	610,04	735,10	3.969,54	0,82%	93,17%	B	> 4%	SIM
9.1	COMPOSIÇÃO	002	PONTO DE ILUMINAÇÃO INSTALADO EM TETO OU FORRO, COM ELETRODUTO DE PVC FLEXÍVEL CORRUGADO DE 25 MM (3/4"), CABO DE COBRE ANTI-CHAMA DE 2,5 MM²	UN	39,00	76,25	91,88	3.583,32	0,74%	93,90%	B	> 4%	SIM
1.1	SINAPI	103689	FORNECIMENTO E INSTALAÇÃO DE PLACA DE OBRA COM CHAPA GALVANIZADA E ESTRUTURA DE MADEIRA. AF 03/2022 PS	M2	6,00	468,17	564,14	3.384,84	0,70%	94,60%	B	> 4%	SIM
1.2	SINAPI	99059	LOCAÇÃO CONVENCIONAL DE OBRA, UTILIZANDO GABARITO DE TABUAS CORRIDAS PONTALETADAS A CADA 2,00M - 2 UTILIZAÇÕES. AF 10/2018	M	39,60	69,34	83,55	3.308,58	0,68%	95,28%	C	> 4%	SIM
9.6	ORSE-SE	13176	LUMINÁRIA SOBREPOR QUADRADA LED 24W, 6500K G-LIGHT OU SIMILAR	UN	39,00	68,75	82,84	3.230,76	0,66%	95,94%	C	> 4%	SIM
10.4	SINAPI	86888	VASO SANITÁRIO SIFONADO COM CAIXA ACOPLADA LOUÇA BRANCA, INCLUSIVE ACESSÓRIOS - FORNECIMENTO E INSTALAÇÃO. AF 12/2013	UN	5,00	509,24	613,63	3.068,15	0,63%	96,58%	C	> 4%	SIM
10.1	ORSE	1200	PONTO DE ÁGUA FRIA EMBUTIDO, C/MATERIAL PVC RÍGIDO SOLDÁVEL Ø 25mm	UN	18,00	122,00	147,01	2.646,18	0,54%	97,12%	C	> 4%	SIM
3.2	SINAPI	93184	VERGA PRÉ-MOLDADA COM ATÉ 1,5 M DE VÃO, ESPESSURA DE 20" CM. AF 03/2024	M	68,70	29,39	35,41	2.432,66	0,50%	97,62%	C	> 4%	SIM
9.2	COMPOSIÇÃO	003	PONTO DE INTERRUPTOR SIMPLES, CAIXA RETANGULAR 4" X 2", ELETRODUTO DE PVC FLEXÍVEL CORRUGADO DE 25 MM (3/4"), CABO DE COBRE ANTI-CHAMA DE 2,5 MM², RASGO, QUEBRA E CHUMBAMENTO	UN	12,00	153,72	185,23	2.222,76	0,46%	98,08%	C	> 4%	SIM
10.2	COMPOSIÇÃO	004	PONTO DE ESGOTO COM TUBO DE PVC RÍGIDO SOLDÁVEL DE Ø 100 MM (VASO SANITÁRIO)	UN	17,00	102,94	124,04	2.108,68	0,43%	98,51%	C	> 4%	SIM
10.7	SINAPI	89578	TUBO PVC, SÉRIE R, ÁGUA PLUVIAL, DN 100 MM, FORNECIDO E INSTALADO EM CONDUTORES VERTICAIS DE ÁGUAS PLUVIAIS. AF 06/2022	M	50,00	28,48	34,32	1.716,00	0,35%	98,86%	C	> 4%	SIM
10.3	COMPOSIÇÃO	005	PONTO DE ESGOTO COM TUBO DE PVC RÍGIDO SOLDÁVEL DE Ø 40 MM (LAVATÓRIOS, MICTÓRIOS, RALOS SIFONADOS, ETC.)	UN	14,00	73,59	88,68	1.241,52	0,26%	99,12%	C	> 4%	SIM
8.4	SINAPI	102220	PINTURA TINTA DE ACABAMENTO (PIGMENTADA) ESMALTE SINTÉTICO BRILHANTE EM MADEIRA, 2 DEMÃOS. AF 01/2021	M2	41,58	18,63	22,45	933,47	0,19%	99,31%	C	> 4%	SIM
9.9	SINAPI	91928	CABO DE COBRE FLEXÍVEL ISOLADO, 4 MM², ANTI-CHAMA 450/750 V, PARA CIRCUITOS TERMINAIS - FORNECIMENTO E INSTALAÇÃO. AF 03/2023	M	90,00	7,09	8,54	768,60	0,16%	99,47%	C	> 4%	SIM
6.4	SINAPI	89578	TUBO PVC, SÉRIE R, ÁGUA PLUVIAL, DN 100 MM, FORNECIDO E INSTALADO EM CONDUTORES VERTICAIS DE ÁGUAS PLUVIAIS. AF 06/2022	M	16,00	28,48	34,32	549,12	0,11%	99,58%	C	> 4%	SIM
10.6	SINAPI	95544	PAPELEIRA DE PAREDE EM METAL CROMADO SEM TAMPA, INCLUSO FIXAÇÃO. AF 10/2016	un	5,00	79,87	96,24	481,20	0,10%	99,68%	C	> 4%	SIM
11.1	SINAPI-I	100868	BARRA DE APOIO RETA, EM AÇO INOX POLIDO, COMPRIMENTO 80 CM, FIXADA NA PAREDE - FORNECIMENTO E INSTALAÇÃO. AF 01/2020	UN	1,00	355,75	428,68	428,68	0,09%	99,77%	C	> 4%	SIM
9.7	SINAPI	91926	CABO DE COBRE FLEXÍVEL ISOLADO, 2,5 MM², ANTI-CHAMA 450/750 V, PARA CIRCUITOS TERMINAIS - FORNECIMENTO E INSTALAÇÃO. AF 03/2023	M	72,00	4,60	5,54	398,88	0,08%	99,85%	C	> 4%	SIM
9.8	SINAPI	97882	CAIXA ENTERRADA ELÉTRICA RETANGULAR, EM CONCRETO PRÉ-MOLDADO, FUNDO COM BRITA, DIMENSÕES INTERNAS: 0,4X0,4X0,4 M. AF 12/2020	UN	1,00	187,29	225,68	225,68	0,05%	99,90%	C	> 4%	SIM
9.5	SINAPI	96986	HASTE DE ATERRAMENTO, DIÂMETRO 3/4", COM 3 METROS - FORNECIMENTO E INSTALAÇÃO. AF 08/2023	UN	1,00	162,35	195,63	195,63	0,04%	99,94%	C	> 4%	SIM
9.10	SINAPI	39804	QUADRO DE DISTRIBUIÇÃO, EM PVC, DE EMBUTIR, COM BARRAMENTO TERRA / NEUTRO, PARA 6 DISJUNTORES NEMA OU 8 DISJUNTORES DIN	UM	1,00	122,95	148,15	148,15	0,03%	99,97%	C	> 4%	SIM
9.4	SINAPI	101890	DISJUNTOR MONOPOLAR TIPO NEMA, CORRENTE NOMINAL DE 10 ATÉ 30A - FORNECIMENTO E INSTALAÇÃO. AF 10/2020	UN	5,00	17,15	20,67	103,35	0,02%	99,99%	C	> 4%	SIM
10.5	SINAPI	89353	REGISTRO DE GAVETA BRUTO, LÁTÃO, ROSCÁVEL, 3/4", FORNECIDO E INSTALADO EM RAMAL DE ÁGUA. AF 12/2014	UN	1,00	47,00	56,64	56,64	0,01%	100,00%	C	> 4%	SIM

CURVA ABC DE SERVIÇOS

OBRA: CONSTRUÇÃO DE UM REFEITÓRIO NA ESCOLA DE MANDAÇAIA
LOCAL: DISTRITO MANDAÇAIA - BREJO MADRE DE DEUS/PE.
DATA BASE: JANEIRO/2026

ITEM	FONTE	CÓDIGO	DESCRIÇÃO	UN.	QUANT.	CUSTO UNIT. S/BDI	VALOR UNIT. C/BDI	VALOR TOTAL (R\$)	% Individual	% Acumulada	CLASSIFIC AÇÃO	JUSTIF.	ACERVO ?

COMPOSIÇÃO DE ENCARGOS SOCIAIS SOBRE A MÃO DE OBRA

ESTADO DE PERNAMBUCO

(FONTE: SINAPI SETEMBRO/2025)

OBRA: CONSTRUÇÃO DE UM REFEITÓRIO NA ESCOLA DE MANDAÇAIA

LOCAL: DISTRITO MANDAÇAIA - BREJO MADRE DE DEUS/PE.

FONTES DE PREÇOS: SINAPI SETEMBRO/2025, ORSE-09/2025 - SEM DESONERAÇÃO - BDI ADOTADO: 20,50%

DATA BASE: JANEIRO/2026

CÓDIGO	DESCRIÇÃO	SEM DESONERAÇÃO	
		HORISTA (%)	MENSALISTA (%)
GRUPO A			
A1	INSS	20,00	20,00
A2	SESI	1,50	1,50
A3	SENAI	1,00	1,00
A4	INCRA	0,20	0,20
A5	SEBRAE	0,60	0,60
A6	Salário Educação	2,50	2,50
A7	Seguro Contra Acidentes de Trabalho	3,00	3,00
A8	FGTS	8,00	8,00
A9	SECONCI	0,00	0,00
A	TOTAL	36,80	36,80
GRUPO B			
B1	Repouso Semanal Remunerado	18,01	0,00
B2	Feriados	4,32	0,00
B3	Auxílio - Enfermidade	0,86	0,65
B4	13º Salário	10,97	8,33
B5	Licença Paternidade	0,07	0,05
B6	Faltas Justificadas	0,73	0,56
B7	Dias de Chuvas	1,96	0,00
B8	Auxílio Acidente de Trabalho	0,10	0,07
B9	Férias Gozadas	9,95	7,56
B10	Salário Maternidade	0,03	0,03
B	TOTAL	47,00	17,25
GRUPO C			
C1	Aviso Prévio Indenizado	4,77	3,63
C2	Aviso Prévio Trabalhado	0,11	0,09
C3	Férias Indenizadas	3,98	3,03
C4	Depósito Rescisão Sem Justa Causa	3,06	2,33
C5	Indenização Adicional	0,40	0,31
C	TOTAL	12,32	9,39
GRUPO D			
D1	Reincidência de Grupo A sobre Grupo B	17,30	6,35
D2	Reincidência de Grupo A sobre Aviso Prévio Trabalhado e Reincidência do FGTS sobre Aviso Prévio Indenizado	0,42	0,32
D	TOTAL	17,72	6,67
TOTAL GERAL (A+B+C+D)		113,84	70,11

MATRIZ DE RISCOS E RESPONSABILIDADES

OBJETO: CONTRATAÇÃO DE EMPRESA ESPECIALIZADA PARA CONSTRUÇÃO DO REFEITÓRIO DA ESCOLA MUNICIPAL PEREIRA DA COSTA LOCALIZADA NO DISTRITO DE MANDAÇAIA – BREJO DA MADRE DE DEUS/PE

PREMISSAS

1. A atribuição do risco especifica a parte que é responsável pela execução ou garantia dos itens componentes do escopo contratual ou providências necessárias ao desenvolvimento do contrato;
2. Como consequência da atribuição de risco especificada na matriz de riscos, a parte a qual o risco está atribuído é integralmente responsável pela realização do objeto constante na definição do risco específico;
3. É defeso à parte à qual o risco haja sido atribuído pleitear reequilíbrio econômico-financeiro acerca do objeto constante na definição desse risco.

1 - RISCOS RELATIVOS AO PROJETO

ITEM	DEFINIÇÃO DO RISCO	DESCRIÇÃO	ATRIBUIÇÃO DO RISCO	AÇÕES PARA MITIGAÇÃO
1.1	Discordância do projeto elaborado pelo município	Dificuldade da Contratada na execução do projeto elaborado pelo município	Contratada	Município divulga amplamente o projeto que pretenda executar
1.2	Alterações de projeto por parte do município	Alterações de projeto por parte do município com acréscimo de custos ao contrato	Contratante	Realização de aditivo de adequação de planilha com possibilidade de aumento do custo previsto
1.3	Alterações de projeto por solicitação da Contratada	Alterações ou complementações de Projeto por solicitação da Contratada, com diminuição ou acréscimo de custos ao contrato	Contratada Contratante	Caso a Contratada detecte falhas ou ausência de especificação no projeto, deverá propor alterações com custos ou ganhos compartilhados
1.4	Identificação de erros quantitativos e/ou qualitativos na planilha orçamentária	Quantidade e qualidade insuficientes ou inadequadas dos itens de serviços previstos na planilha estimativa de custos para realização da obra.	Contratante	Necessidade de aditivo de adequação de planilha com possibilidade de aumento do custo previsto.

2 - RISCOS NA EXECUÇÃO DAS OBRAS E SERVIÇOS

ITEM	DEFINIÇÃO DO RISCO	DESCRIÇÃO	ATRIBUIÇÃO DO RISCO	AÇÕES PARA MITIGAÇÃO
2.1	Erro na estimativa de custos por parte da Contratada	Subdimensionamento de custos por parte da Contratada ou ausência de insumos existentes na elaboração dos preços ofertados	Contratada	Edital deve prever visita técnica e contrato deve prever que todos os serviços e obras são obrigação da contratada, dentro do preço ofertado
2.2	Estimativa de prazo de obras incorreta	A Contratada atrasa na entrega ou etapa das obras	Contratada	Sanções contratuais impostas a Contratada caso atrase na entrega das obras ou de suas etapas
2.3	Interferência com concessionárias	Interrupção na prestação dos serviços públicos	Contratada	Solicitação por parte da construtora
2.4	Obsolescência tecnológica, falta de inovação técnica e deficiência de equipamentos	Contratada não consegue atingir os requisitos de qualidade, causando retrabalho, aumentos de prazo e custos	Contratante	Exigência de qualificação técnica no edital e fiscalização da execução
2.5	Roubo, furto, vandalismo, depredações, perdas	Custos adicionais causados por roubo, furto, vandalismo, depredação ou perda	Contratada	O contrato prevê que nestes casos os custos deverão ser arcados pela Contratada; Contratação de seguros
2.6	Segurança no trabalho	Custos causados por acidentes de trabalho, segurança inadequada ou ausente	Contratada	O contrato prevê que nestes casos os custos deverão ser arcados pela Contratada; Capacitação de pessoal
2.7	Patrimônio histórico, artístico e cultural	Custos e atrasos associados com descobertas arqueológicas ou outras interferências com patrimônio cultural	Contratante arca com o custo dos aditivos de valor devido à prazo (reajustamento)	Administração, por meio de gerenciamento ambiental, deve avaliar áreas de relevância arqueológica, tornando público o estudo
2.8	Encargos trabalhistas, previdenciários, fiscais e comerciais resultantes da execução	Pagamento dos custos trabalhistas decorrentes de contratação de pessoal, encargos tributários e comerciais	Contratada	O contrato prevê que nestes casos os custos deverão ser arcados pela Contratada
2.9	Responsabilidade civil quanto a terceiros	Custos por prejuízos causados a terceiros	Contratada	O contrato prevê que nestes casos os custos deverão ser arcados pela Contratada; Contratação de seguros pela Contratada

ITEM	DEFINIÇÃO DO RISCO	DESCRIÇÃO	ATRIBUIÇÃO DO RISCO	AÇÕES PARA MITIGAÇÃO
2.10	Casos fortuitos ou força maior	Custos gerados por caso fortuito ou força maior	Contratante e Contratada	Seguros exigidos da Contratada no contrato; Reequilíbrio econômico-financeiro
2.11	Mudança das normas	Alterações na legislação ou outras normas que impliquem em aumento de custos, diminuição de receitas ou afetem a prestação de serviços.	Contratante	Respeito ao ato jurídico perfeito, estabilidade institucional e contratual e reequilíbrio econômico financeiro
2.12	Alteração da carga tributária	Alteração da carga tributária incidente sobre o contrato	Contratante	Reequilíbrio econômico-financeiro
2.13	Atraso na liberação de instalações ou documentos	Custos gerados por atrasos do município na liberação de locais ou instalações ou na entrega de documentos	Contratante	Equipes do município capacitadas para a gestão do contrato; Reequilíbrio econômico-financeiro
2.14	Falhas de execução	Defeitos de execução nas obras ou serviços causados pela Contratada ou seus subcontratados	Contratada	Exigência de especificação técnica do edital, Fiscalização da execução; Qualificação técnica de subcontratados; Aplicação de sanções.
2.15	Falta de recursos para a execução das obras e/ou serviços	Contratada não possui os recursos ou não obtém financiamento para a execução das obras e/ou serviços	Contratada	Exigência no edital de comprovação de capacidade financeira compatível com os investimentos previstos e aplicação de sanções.
2.16	Falência da Contratada ou de subcontratada	Falência da Contratada ou de empresa envolvida diretamente na execução das obras e/ou serviços	Contratada	Exigência de demonstrativos financeiros da Contratada e de suas subcontratadas
2.17	Greve na Contratada ou suas subcontratadas	Ocorrência de greve dos funcionários da Contratada ou de suas subcontratadas	Contratada	Exigência que a Contratada contrate seguro de responsabilidade civil; Acordos com sindicatos
2.18	Atraso da operação	Atraso no início da operação após a emissão da ordem de serviço causada pela Contratada	Contratada	Equipe qualificada; Fiscalização do município; Sanções contratuais
2.19	Ações judiciais contra a Contratada	Custos gerados por processos vencidos por terceiros contra a Contratada	Contratada	Seguro de responsabilidade civil, e Cláusula que exclua a responsabilidade subsidiária do Município

ITEM	DEFINIÇÃO DO RISCO	DESCRIÇÃO	ATRIBUIÇÃO DO RISCO	AÇÕES PARA MITIGAÇÃO
2.20	Custos trabalhistas	Custos gerados por ações trabalhistas ou custos acima do estimado	Contratada	Assistência jurídica, e Cláusulas que excluam a responsabilidade do Município
2.21	Negligência na gestão do contrato	Custos gerados por má gestão ou negligência na execução do contrato por parte da contratada	Contratada	Exigência de especificação técnica no edital; Fiscalização da execução e aplicação de sanções.
2.22	Cancelamento das apólices dos seguros da Contratada	Seguradora cancela apólice dos seguros exigidos pelo contrato	Contratada	Retenção de pagamentos; e Exigência de notificação prévia ao município por parte da seguradora
2.23	Alterações nas especificações de serviços	Alteração nas especificações da prestação de serviço após a assinatura do contrato, salvo culpa da Contratada.	Contratante	Exigência no Edital comprovação de qualidade/especificações dos equipamentos e materiais utilizados bem como garantia por prazo definido.
2.24	Mudanças tecnológicas implantadas pela Contratada	Mudanças tecnológicas implantadas pela Contratada que não tenham sido solicitadas pela contratante.	Contratada	Apresentação da inovação sem ônus ao contrato bem como garantia e prazo definido.
2.25	Defeitos ocultos em equipamentos e materiais	Gastos resultantes de defeitos ocultos em equipamentos e materiais adquiridos pela contratada	Contratada	Exigência no edital de comprovação de qualidade/especificações dos equipamentos e materiais utilizados, bem como garantia por prazo definido
2.26	Interrupção ou falha de fornecimento de materiais, insumos e serviços	Interrupção ou falha na rede de fornecedores pelos contratados, interrompendo a prestação de serviço	Contratada	Exigência no Edital de comprovação de qualidade/especificações dos equipamentos e materiais utilizados em quantidade adequada, fiscalização e aplicação de sanções pelo descumprimento do contrato.
2.27	Riscos relativos a pagamentos	Retenção do pagamento referente a ausência de documentação exigida no Edital	Contratada	Contratada deve apresentar todos os documentos listados no Edital dentro do prazo estabelecido no mesmo
2.28	Risco de não cumprimento dos prazos e datas de entrega	Atrasos nas entregas das etapas da obra estabelecidos no Edital	Contratada	Aplicação de multas conforme Contrato

3 - RISCOS AMBIENTAIS

ITEM	DEFINIÇÃO DO RISCO	DESCRIÇÃO	ATRIBUIÇÃO DO RISCO	AÇÕES PARA MITIGAÇÃO
3.1	Custos ambientais	Custos excessivos para atendimento de normas ambientais	Contratada	Reequilíbrio econômico financeiro, no caso de exigências novas e/ou de órgãos externos Exigências da área ambiental do município dentro de parâmetros adequados
3.2	Descarte inadequado de resíduos perigosos	Custos de multas ou ações civis públicas por descarte inadequado	Contratada	Execução de descarte adequado à legislação ambiental, Aplicação de sanções pelo descumprimento da Lei e normas.
3.3	Impacto na flora e fauna locais	Alteração de árvores e plantas e animais pela presença da construção	Contratada	Execução de poda de árvores e avaliação de risco a flora e fauna com ações através de profissional contratado
3.4	Licenças Ambientais e Riscos Ambientais	Não obtenção das licenças ou necessidade de complementação de estudos	Contratante arca com licenças e custos das medidas ambientais	Contratante, por meio do gerenciamento, deve prover todos os estudos estimando custos; Gerenciadora deve ter o poder de notificar construtora e paralisar serviços

4 - MATRIZ DE RESPONSABILIDADES

MATRIZ DE RESPONSABILIDADES - RACI					
R - Responsável pela execução					
A - Aprovador/Avaliador do serviço					
C - Consultado					
I - Informado					
OBRA	CONSTRUÇÃO DE UM REFEITÓRIO NA ESCOLA DE MANDAÇAIA.				
ITEM	DESCRIÇÃO	EMPRESA CONTRATADA	GESTOR E FISCAL DO CONTRATO	EQUIPE TÉCNICA DE FISCALIZAÇÃO	CONCESSIONÁRIAS
1.0	ADMINISTRAÇÃO DA OBRA				
	ADMINISTRAÇÃO DA OBRA	R	C/I	A/C/I	
2.0	CANTEIRO DE OBRAS / INSTALAÇÕES PROVISÓRIAS / EQUIPAMENTOS				
	CANTEIRO DE OBRAS	R	A/C	C/I	
	INSTALAÇÕES PROVISÓRIAS	R	A/C	C/I	
	EQUIPAMENTOS DE PROTEÇÃO COLETIVA	R	A/C	C/I	
	VIGILÂNCIA	R	A/C	C/I	
	LOGÍSTICA E EQUIPAMENTOS DE MOVIMENTAÇÃO DE CARGAS	R	A/C	C/I	
3.0	SUPERESTRUTURA				
	FORMA	R	A/C	C/I	
	ARMAÇÃO AÇOS CA-50 E CA-60	R	A/C	C/I	
	PILARES E/OU VIGAS	R	A/C	C/I	
	LAJES	R	A/C	C/I	
	CONCRETO ESTRUTURAL	R	A/C	C/I	
4.0	ESTRUTURA PARA TELHADO				
	ESTRUTURA MADEIRA DE COBERTA	R	A/C	C/I	
5.0	COBERTURA				
	LAJE DE COBERTA	R	A/C	C/I	
	TELHAMENTO	R	A/C	C/I	
	RUFO	R	A/C	C/I	
	CALHA	R	A/C	C/I	
6.0	IMPERMEABILIZAÇÃO				
	IMPERMEABILIZAÇÃO COM MANTA ASFÁLTICA	R	A/C	C/I	
7.0	ALVENARIA, DIVISÓRIAS E PAINÉIS				
	ALVENARIA	R	A/C	C/I	
	DIVISÓRIAS	R	A/C	C/I	
8.0	ESQUADRIAS				
	PORTAS	R	A/C	C/I	
	JANELAS	R	A/C	C/I	
	GRADIS E SERRALHARIA	R	A/C	C/I	
9.0	PISOS				
	CONTRAPISO	R	A/C	C/I	
	PISO	R	A/C	C/I	
10.0	REVESTIMENTOS DE PAREDES				
	CHAPISCO	R	A/C	C/I	
	EMBOÇO/MASSA ÚNICA	R	A/C	C/I	
	REVESTIMENTO DE PAREDE	R	A/C	C/I	
11.0	FORRO				
	FORRO DE GESSO	R	A/C	C/I	
12.0	PINTURA				
	PISOS	R	A/C	C/I	
	PAREDES	R	A/C	C/I	
	TETOS	R	A/C	C/I	
13.0	PAVIMENTAÇÃO				
	PASSEIO EM INTERTRAVADO	R	A/C	C/I	
14.0	PAISAGISMO / URBANISMO				
	BANCOS	R	A/C	C/I	
15.0	DIVERSOS				
	GUARDA-CORPO	R	A/C	C/I	
16.0	APARELHOS HIDROSANITÁRIOS				

MATRIZ DE RESPONSABILIDADES - RACI

R - Responsável pela execução
A - Aprovador/Avaliador do serviço
C - Consultado
I - Informado

OBRA	CONSTRUÇÃO DE UM REFEITÓRIO NA ESCOLA DE MANDAÇAIA.				
ITEM	DESCRIÇÃO	EMPRESA CONTRATADA	GESTOR E FISCAL DO CONTRATO	EQUIPE TÉCNICA DE FISCALIZAÇÃO	CONCESSIONÁRIAS
	VASOS / LAVATÓRIOS	R	A/C	C/I	
	BANCADAS	R	A/C	C/I	
	TORNEIRAS / METAIS	R	A/C	C/I	
	BARRAS DE APOIO	R	A/C	C/I	
	ACESSÓRIOS	R	A/C	C/I	
17.0	INSTALAÇÕES HIDROSANITÁRIAS				
	ÁGUA FRIA	R	A/C	C/I	
	ESGOTO	R	A/C	C/I	
	TRATATIVAS JUNTO À CONCESSIONÁRIA	R	R	C/I	A/C
18.0	DRENAGEM				
	ÁGUAS PLUVIAIS	R	A/C	C/I	
19.0	INSTALAÇÕES DE PREVENÇÃO E COMBATE A INCÊNDIO				
	EXTINTORES	R	A/C	C/I	
	SINALIZAÇÃO E LUMINÁRIAS	R	A/C	C/I	
20.0	INSTALAÇÕES ELÉTRICAS				
	ALIMENTAÇÃO / DISTRIBUIÇÃO	R	A/C	C/I	
	QUADROS E DISJUNTORES	R	A/C	C/I	
	ELETRODUTOS, CABOS E CAIXAS	R	A/C	C/I	
	INTERRUPTORES/TOMADAS	R	A/C	C/I	
	POSTES E LUMINÁRIAS	R	A/C	C/I	
	TRATATIVAS JUNTO A CONCESSIONÁRIA	R	R	C/I	A/C
21.0	INSTALAÇÕES DE REDES LÓGICAS / CFTV				
	ELETRODUTOS E CONEXÕES	R	A/C	C/I	
22.0	SERVIÇOS COMPLEMENTARES				
	LIMPEZA FINAL DE OBRA	R	A/C	C/I	
	ELABORAÇÃO DE "AS BUILT" DO EMPREENDIMENTO	R	A/C	A/C/I	
23.0	GESTÃO CONTRATUAL				
	ELABORAÇÃO DE BOLETIM DE MEDIÇÃO	C	A	R	
	APROVAÇÃO DE BOLETIM DE MEDIÇÃO	I	R	C	
	ELABORAÇÃO DE SOLICITAÇÃO DE ADITIVOS	R/I	A/C	R/I	
	AVALIAÇÃO DE SOLICITAÇÃO DE ADITIVOS	I	R	C	
	APROVAÇÃO DE SOLICITAÇÃO DE ADITIVOS	I	R	C	

Brejo da Madre de Deus/PE, 22 de janeiro de 2026.

Jadiel Fillipy de Araújo Calumby
Secretário de Municipal Obras e Planejamento
Portaria nº 006/2025

ANEXO IV
MINUTA DE CONTRATO

**CONTRATO N° ____/2026, QUE ENTRE SI
CELEBRAM O FUNDO MUNICIPAL DE
EDUCAÇÃO DO BREJO DA MADRE DE DEUS E
A EMPRESA _____**

Contrato que firmam, de um lado o **FUNDO MUNICIPAL DE EDUCAÇÃO DO BREJO DA MADRE DE DEUS**, Estado de Pernambuco, Entidade de Direito Público, inscrito no CNPJ sob o n° 64.365.725/0001-66, com sede na R Hisbelo de Queiroz Campos, S/N, Centro neste ato representado por seu secretário, o Sr. **ANTÔNIO CARLOS DA SILVA**, brasileiro, portador do CPF n° 063.***.***-77, residente e domiciliado em Brejo da Madre de Deus-PE, doravante denominado **CONTRATANTE**, e do outro lado, a empresa, inscrita no CNPJ/MF sob o n°, sediada na, neste ato representada pelo Sr(a). (nome, estado civil e profissão do contratado), doravante denominada **CONTRATADA**, tendo em vista o que consta no **Processo de Contratação n° 002/2026 – SEDUC – Concorrência n° 001/2026**, e em observância às disposições da Lei n° 14.133, de 1° de abril de 2021, e demais legislações aplicáveis, resolvem celebrar o presente Termo de Contrato, mediante as cláusulas e condições a seguir enunciadas.

1. CLÁUSULA PRIMEIRA – OBJETO

1.1.O objeto do presente instrumento é a contratação de empresa especializada para construção do refeitório da Escola Municipal Pereira da Costa localizada no distrito de Mandaçaia – Brejo da Madre de Deus/PE, nas condições estabelecidas no Termo de Referência/Projeto Básico e proposta da contratada, que integram este acordo independentemente de transcrição.

1.2. O regime de execução do contrato será por empreitada de preço unitário.

CLÁUSULA SEGUNDA – VIGÊNCIA E PRORROGAÇÃO

2.1. O prazo de vigência da contratação será de 12 meses, contados a partir da assinatura, podendo ser prorrogado nos termos da Lei 14.133/2021. O prazo de execução será de 60 dias, conforme cronograma físico financeiro.

2.2. O prazo poderá ser prorrogado mediante justificativa e autorização formal da Administração, mediante termo aditivo.

2.3. A execução do contrato deverá ser acompanhada e fiscalizada pelo fiscal do contrato, sendo para tanto o servidor _____.

CLÁUSULA TERCEIRA – MODELOS DE EXECUÇÃO E GESTÃO CONTRATUAIS

3.1. O regime de execução contratual, os modelos de gestão e de execução, assim como os prazos e

condições de conclusão, do objeto constam no Termo de Referência.

CLÁUSULA QUARTA – SUBCONTRATAÇÃO

4.1. A CONTRATADA não poderá, sob nenhum pretexto ou hipótese, subcontratar toda a obra objeto do contrato. Ela apenas poderá subcontratar parcela da obra que, por sua especialização, requeiram o emprego de empresas ou profissionais especialmente habilitados, devendo ser previamente autorizada pela Fiscalização.

4.2. É vedada a subcontratação das parcelas principais do objeto licitado. Consideram-se como parcelas principais os conjuntos de itens para os quais foi exigida, como requisito de habilitação técnico-operacional, a apresentação de atestados que comprovem a execução de serviço com características semelhantes;

4.3. A subcontratação só será permitida desde que avaliada e autorizada previamente pela Contratante, sendo exigida a comprovação da viabilidade, necessidade da subcontratação e demais documentação que a fiscalização julgar necessária, e, por fim, atestado de idoneidade da subcontratada.

4.4. Se autorizada a realizar a subcontratação de parte da obra, a CONTRATADA realizará a supervisão e coordenação das atividades da subcontratada, bem como responderá perante a CONTRATANTE pelo rigoroso cumprimento das obrigações contratuais correspondentes ao objeto da subcontratação.

CLÁUSULA QUINTA - PREÇO

5.1. O valor total da contratação é de R\$ (.....)

5.2. No valor acima estão incluídas todas as despesas ordinárias diretas e indiretas decorrentes da execução do objeto, inclusive tributos e/ou impostos, encargos sociais, trabalhistas, previdenciários, fiscais e comerciais incidentes, taxa de administração, seguros e outros necessários ao cumprimento integral do objeto da contratação.

CLÁUSULA SEXTA - PAGAMENTO

6.1. O prazo para pagamento a contratada e demais condições a ele referentes encontram-se definidos no Termo de Referência, anexo a este Contrato.

CLÁUSULA SÉTIMA - REAJUSTE

7.1. Os preços inicialmente contratados são fixos e irremovíveis no prazo de um ano contado da data do orçamento estimado.

7.2. Na hipótese de a execução dos serviços contratados ultrapassarem o prazo de 12 (doze) meses da apresentação da proposta, desde de que haja pedido tempestivo da Contratada, os preços contratuais poderão ser reajustados, obedecendo ao Índice Nacional da Construção Civil – INCC – FGV.

7.3. Nos reajustes subsequentes ao primeiro, o interregno mínimo de um ano será contado a partir dos efeitos financeiros do último reajuste.

7.4. No caso de atraso ou não divulgação do índice de reajustamento, o contratante pagará a contratada a importância calculada pela última variação conhecida, liquidando a diferença correspondente tão logo seja divulgado o índice definitivo.

7.5. Caso o índice estabelecido para reajustamento venha a ser extinto ou de qualquer forma não possa mais ser utilizado, será adotado, em substituição, o que vier a ser determinado pela legislação então em vigor.

7.6. Na ausência de previsão legal quanto ao índice substituto, as partes elegerão novo índice oficial, para reajustamento do preço do valor remanescente, por meio de termo aditivo.

7.7. O reajuste será realizado por apostilamento.

CLÁUSULA OITAVA - OBRIGAÇÕES DO CONTRATANTE

8.1. São obrigações do Contratante:

8.1.1. Exigir o cumprimento de todas as obrigações assumidas pela contratada, de acordo com o contrato e seus anexos;

8.1.2. Receber o objeto no prazo e condições estabelecidas no Termo de Referência;

8.1.3. Notificar a Contratada por escrito da ocorrência de eventuais imperfeições, falhas ou irregularidades constatadas no curso da execução dos serviços, fixando prazo para a sua correção, certificando-se de que as soluções por ele propostas sejam as mais adequadas.

8.1.4. Notificar a Contratada, por escrito, sobre vícios, defeitos ou incorreções verificadas no objeto fornecido, para que seja por ele substituído, reparado ou corrigido, no total ou em parte, às suas expensas;

8.1.5. Acompanhar e fiscalizar a execução do contrato e o cumprimento das obrigações pela Contratada;

8.1.6 Comunicar a empresa para emissão de Nota Fiscal no que se refere à parcela incontroversa da execução do objeto, para efeito de liquidação e pagamento, quando houver controvérsia sobre a execução do objeto, quanto à dimensão, qualidade e quantidade, conforme o art. 143 da Lei nº 14.133, de 2021;

8.1.7. Efetuar o pagamento a Contratada do valor correspondente à execução do objeto, no prazo, forma e condições estabelecidos no presente Contrato e no Termo de Referência;

8.1.8. Aplicar a Contratada as sanções previstas na lei e neste Contrato;

8.1.9. Cientificar o órgão de representação judicial da Contratante para adoção das medidas cabíveis quando do descumprimento de obrigações pela Contratada;

8.1.10. Explicitamente emitir decisão sobre todas as solicitações e reclamações relacionadas à execução do presente Contrato, ressalvados os requerimentos manifestamente impertinentes, meramente protelatórios ou de nenhum interesse para a boa execução do ajuste.

8.1.10.1. A Administração terá o prazo de 30 (trinta) dias, a contar da data do protocolo do

requerimento para decidir, admitida a prorrogação motivada, por igual período.

8.1.10.2. Responder eventuais pedidos de reestabelecimento do equilíbrio econômico-financeiro feitos pela Contratada no prazo máximo de 30 (trinta) dias, a contar da data do protocolo do requerimento.

8.1.11. Fornecer por escrito as informações necessárias para o desenvolvimento dos serviços objeto do contrato.

8.1.12. Não responder por quaisquer compromissos assumidos pela Contratada com terceiros, ainda que vinculados à execução do contrato, bem como por qualquer dano causado a terceiros em decorrência de ato da Contratada, de seus empregados, prepostos ou subordinados.

8.1.13. Previamente à expedição da ordem de serviço, verificar pendências, liberar áreas e/ou adotar providências cabíveis para a regularidade do início da sua execução.

CLÁUSULA NONA - OBRIGAÇÕES DA CONTRATADA

9.1. A Contratada deve cumprir todas as obrigações constantes deste Contrato e de seus anexos, assumindo como exclusivamente seus os riscos e as despesas decorrentes da boa e perfeita execução do objeto, observando, ainda, as obrigações a seguir dispostas:

9.1.1. Manter preposto aceito pela Administração no local do serviço para representá-lo na execução do contrato.

9.1.2. A indicação ou a manutenção do preposto da empresa poderá ser recusada pelo órgão ou entidade, desde que devidamente justificada, devendo a empresa designar outro para o exercício da atividade.

9.1.3. Atender às determinações regulares emitidas pelo fiscal do contrato ou autoridade superior e prestar todo esclarecimento ou informação por eles solicitados;

9.1.4. Alocar os empregados necessários ao perfeito cumprimento das cláusulas deste contrato, com habilitação e conhecimento adequados, fornecendo os materiais, equipamentos, ferramentas e utensílios demandados, cuja quantidade, qualidade e tecnologia deverão atender às recomendações de boa técnica e a legislação de regência;

9.1.5. Reparar, corrigir, remover, reconstruir ou substituir, às suas expensas, no total ou em parte, no prazo fixado pelo fiscal do contrato, os serviços nos quais se verificarem vícios, defeitos ou incorreções resultantes da execução ou dos materiais empregados;

9.1.6. Responsabilizar-se pelos vícios e danos decorrentes da execução do objeto, de acordo com o Código de Defesa do Consumidor (Lei nº 8.078, de 1990), bem como por todo e qualquer dano causado à Administração ou terceiros, não reduzindo essa responsabilidade a fiscalização ou o acompanhamento da execução contratual pelo Contratante, que ficará autorizado a descontar dos pagamentos devidos ou da garantia, caso exigida no edital, o valor correspondente aos danos sofridos;

9.1.7. Efetuar comunicação ao Contratante, assim que tiver ciência da impossibilidade de realização ou finalização do serviço no prazo estabelecido, para adoção de ações de contingência cabíveis.

9.1.8. Não contratar, durante a vigência do contrato, cônjuge, companheiro ou parente em linha reta, colateral ou por afinidade, até o terceiro grau, de dirigente do contratante ou do fiscal ou gestor do contrato, nos termos do artigo 48, parágrafo único, da Lei nº 14.133, de 2021;

9.1.9. Responsabilizar-se pelo cumprimento das obrigações previstas em Acordo, Convenção, Dissídio Coletivo de Trabalho ou equivalentes das categorias abrangidas pelo contrato, por todas as obrigações trabalhistas, sociais, previdenciárias, tributárias e as demais previstas em legislação específica, cuja inadimplência não transfere a responsabilidade ao Contratante;

9.1.10. Comunicar ao Fiscal do contrato, no prazo de 24 (vinte e quatro) horas, qualquer ocorrência anormal ou acidente que se verifique no local dos serviços.

9.1.11. Prestar todo esclarecimento ou informação solicitada pelo Contratante ou por seus prepostos, garantindo-lhes o acesso, a qualquer tempo, ao local dos trabalhos, bem como aos documentos relativos à execução do empreendimento.

9.1.12. Paralisar, por determinação do Contratante, qualquer atividade que não esteja sendo executada de acordo com a boa técnica ou que ponha em risco a segurança de pessoas ou bens de terceiros.

9.1.13. Promover a guarda, manutenção e vigilância de materiais, ferramentas, e tudo o que for necessário à execução do objeto, durante a vigência do contrato.

9.1.14. Conduzir os trabalhos com estrita observância às normas da legislação pertinente, cumprindo as determinações dos Poderes Públicos, mantendo sempre limpo o local dos serviços e nas melhores condições de segurança, higiene e disciplina.

9.1.15. Submeter previamente, por escrito, ao Contratante, para análise e aprovação, quaisquer mudanças nos métodos executivos que fujam às especificações do memorial descritivo ou instrumento congênere.

9.1.16. Não permitir a utilização de qualquer trabalho do menor de dezesseis anos, exceto na condição de aprendiz para os maiores de quatorze anos, nem permitir a utilização do trabalho do menor de dezoito anos em trabalho noturno, perigoso ou insalubre;

9.1.17. Manter durante toda a vigência do contrato, em compatibilidade com as obrigações assumidas, todas as condições exigidas para habilitação na licitação;

9.1.18. Cumprir, durante todo o período de execução do contrato, a reserva de cargos prevista em lei para pessoa com deficiência, para reabilitado da Previdência Social ou para aprendiz, bem como as reservas de cargos previstas na legislação;

9.1.19. Guardar sigilo sobre todas as informações obtidas em decorrência do cumprimento do contrato;

9.1.20. Arcar com o ônus decorrente de eventual equívoco no dimensionamento dos quantitativos de sua proposta, inclusive quanto aos custos variáveis decorrentes de fatores futuros e incertos, devendo complementá-los, caso o previsto inicialmente em sua proposta não seja satisfatório para o atendimento do objeto da contratação, exceto quando ocorrer algum dos eventos arrolados no art. 124, II, d, da Lei nº 14.133, de 2021;

9.1.21. Cumprir, além dos postulados legais vigentes de âmbito federal, estadual ou municipal, as

normas de segurança do Contratante;

9.1.22. Manter os empregados nos horários predeterminados pelo Contratante, devidamente identificados;

9.1.23. Elaborar o Diário de Obra, incluindo diariamente, pelo Engenheiro preposto responsável, as informações sobre o andamento do empreendimento, tais como, número de funcionários, de equipamentos, condições de trabalho, condições meteorológicas, serviços executados, registro de ocorrências e outros fatos relacionados, bem como os comunicados à Fiscalização e situação das atividades em relação ao cronograma previsto.

CLÁUSULA DÉCIMA – DAS GARANTIAS

10.1. Garantia da Obra

10.1.1. O contratado responderá, durante o prazo mínimo de cinco anos, pela solidez, segurança e funcionalidade das suas obras, conforme disposto no art. 618 do Código Civil e no art. 140, inciso I, §§ 2º e 6º, da Lei nº 14.133, de 1º de abril de 2021 - Lei de Licitações e Contratos Administrativos, e será obrigado a reparar, corrigir, remover, a suas expensas, quaisquer vícios, defeitos ou incorreções nelas encontradas.

10.1.2. Antes do início das obras, o contratado deverá revisar o projeto e responderá, solidariamente com o autor do projeto, por qualquer defeito na obra decorrente de erro de projeto, bem como por qualquer dano decorrente do defeito.

10.1.3. A responsabilidade será solidária ainda que não se possa precisar a origem dos danos ou a responsabilidade de cada parte.

CLÁUSULA DÉCIMA PRIMEIRA – INFRAÇÕES E SANÇÕES ADMINISTRATIVAS

11.1. Comete infração administrativa, nos termos do art. 155 da Lei nº 14.133, de 2021, a licitante ou a adjudicatária que:

- a) der causa à inexecução parcial do contrato;
- b) der causa à inexecução parcial do contrato que cause grave dano à Administração ou ao funcionamento dos serviços públicos ou ao interesse coletivo;
- c) der causa à inexecução total do contrato;
- d) ensejar o retardamento da execução ou da entrega do objeto da contratação sem motivo justificado;
- e) apresentar documentação falsa ou prestar declaração falsa durante a execução do contrato;
- f) praticar ato fraudulento na execução do contrato;
- g) comportar-se de modo inidôneo ou cometer fraude de qualquer natureza;
- h) praticar ato lesivo previsto no art. 5º da Lei nº 12.846, de 1º de agosto de 2013.

11.2. Serão aplicadas ao contratado que incorrer nas infrações acima descritas as seguintes sanções:

I - **Advertência**, quando o contratado der causa à inexecução parcial do contrato, sempre que não se justificar a imposição de penalidade mais grave (art. 156, §2º, da Lei nº 14.133, de 2021);

II - **Impedimento de licitar e contratar**, quando praticadas as condutas descritas nas alíneas “b”, “c” e “d” do subitem acima deste Contrato, sempre que não se justificar a imposição de penalidade mais grave (art. 156, § 4º, da Lei nº 14.133, de 2021);

III - **Declaração de inidoneidade para licitar e contratar**, quando praticadas as condutas descritas nas alíneas “e”, “f”, “g” e “h” do subitem acima deste Contrato, bem como nas alíneas “b”, “c” e “d”, que justifiquem a imposição de penalidade mais grave (art. 156, §5º, da Lei nº 14.133, de 2021).

IV - Multa:

(1) Moratória de 1.% (um por cento) por dia de atraso injustificado sobre o valor da parcela inadimplida, até o limite de 30 (trinta) dias.

(2) Moratória de 0,07% (sete centésimos por cento) do valor total do contrato por dia de atraso injustificado, até o máximo de 2% (dois por cento), pela inobservância do prazo fixado para apresentação, suplementação ou reposição da garantia. a. O atraso superior a 25 (vinte e cinco) dias autoriza a Administração a promover a extinção do contrato por descumprimento ou cumprimento irregular de suas cláusulas, conforme dispõe o inciso I do art. 137 da Lei n. 14.133, de 2021.

(3) Compensatória, para as infrações descritas nas alíneas “e” a “h” do subitem 11.1, de 30% do valor do Contrato.

(4) Compensatória, para a inexecução total do contrato prevista na alínea “c” do subitem 11.1, de 10 % do valor do Contrato.

(5) Para infração descrita na alínea “b” do subitem 11.1, a multa será de 5 % do valor do Contrato.

11.3. A aplicação das sanções previstas neste Contrato não exclui, em hipótese alguma, a obrigação de reparação integral do dano causado ao Contratante (art. 156, §9º, da Lei nº 14.133, de 2021).

11.4. Todas as sanções previstas neste Contrato poderão ser aplicadas cumulativamente com a multa (art. 156, §7º, da Lei nº 14.133, de 2021).

11.4.1. Antes da aplicação da multa será facultada a defesa do interessado no prazo de 15 (quinze) dias úteis, contado da data de sua intimação (art. 157, da Lei nº 14.133, de 2021).

11.4.2. Se a multa aplicada e as indenizações cabíveis forem superiores ao valor do pagamento eventualmente devido pelo Contratante ao Contratado, além da perda desse valor, a diferença será descontada da garantia prestada ou será cobrada judicialmente (art. 156, §8º, da Lei nº 14.133, de 2021).

11.4.3. Previamente ao encaminhamento à cobrança judicial, a multa poderá ser recolhida administrativamente no prazo máximo de 30 (trinta) dias, a contar da data do recebimento da comunicação enviada pela autoridade competente.

11.5. A aplicação das sanções realizar-se-á em processo administrativo que assegure o contraditório e a ampla defesa ao Contratado, observando-se o procedimento previsto no caput e parágrafos do art.

158 da Lei nº 14.133, de 2021, para as penalidades de impedimento de licitar e contratar e de declaração de inidoneidade para licitar ou contratar.

11.6. Na aplicação das sanções serão considerados (art. 156, §1º, da Lei nº 14.133, de 2021):

- a) a natureza e a gravidade da infração cometida;
- b) as peculiaridades do caso concreto;
- c) as circunstâncias agravantes ou atenuantes;
- d) os danos que dela provierem para o Contratante;
- e) a implantação ou o aperfeiçoamento de programa de integridade, conforme normas e orientações dos órgãos de controle.

11.7. Os atos previstos como infrações administrativas na Lei nº 14.133, de 2021, ou em outras leis de licitações e contratos da Administração Pública que também sejam tipificados como atos lesivos na Lei nº 12.846, de 2013, serão apurados e julgados conjuntamente, nos mesmos autos, observados o rito procedimental e autoridade competente definidos na referida Lei (art. 159).

11.8. A personalidade jurídica do Contratado poderá ser desconsiderada sempre que utilizada com abuso do direito para facilitar, encobrir ou dissimular a prática dos atos ilícitos previstos neste Contrato ou para provocar confusão patrimonial, e, nesse caso, todos os efeitos das sanções aplicadas à pessoa jurídica serão estendidos aos seus administradores e sócios com poderes de administração, à pessoa jurídica sucessora ou à empresa do mesmo ramo com relação de coligação ou controle, de fato ou de direito, com o Contratado, observados, em todos os casos, o contraditório, a ampla defesa e a obrigatoriedade de análise jurídica prévia (art. 160, da Lei nº 14.133, de 2021)

11.9. O Contratante deverá, no prazo máximo de 15 (quinze) dias úteis, contado da data de aplicação da sanção, informar e manter atualizados os dados relativos às sanções por ela aplicadas, para fins de publicidade no Cadastro Nacional de Empresas Inidôneas e Suspensas (Ceis) e no Cadastro Nacional de Empresas Punidas (Cnep), instituídos no âmbito do Poder Executivo Federal. (Art. 161, da Lei nº 14.133, de 2021)

11.10. As sanções de impedimento de licitar e contratar e declaração de inidoneidade para licitar ou contratar são passíveis de reabilitação na forma do art. 163 da Lei nº 14.133/21.

11.11. Os débitos do contratado para com a Administração contratante, resultantes de multa administrativa e/ou indenizações, não inscritos em dívida ativa, poderão ser compensados, total ou parcialmente, com os créditos devidos pelo referido órgão decorrentes deste mesmo contrato ou de outros contratos administrativos que o contratado possua com o mesmo órgão ora contratante, na forma da Instrução Normativa SEGES/ME nº 26, de 13 de abril de 2022.

CLÁUSULA DÉCIMA SEGUNDA – DA EXTINÇÃO CONTRATUAL

12.1. O contrato será extinto quando cumpridas as obrigações de ambas as partes, ainda que isso ocorra antes do prazo estipulado para tanto.

12.2. Se as obrigações não forem cumpridas no prazo estipulado, a vigência ficará prorrogada até a

conclusão do objeto, caso em que deverá a Administração providenciar a readequação do cronograma fixado para o contrato.

12.3. Quando a não conclusão do contrato referida no item anterior decorrer de culpa da contratada:

- a) ficará ele constituído em mora, sendo-lhe aplicáveis as respectivas sanções administrativas; e
- b) poderá a Administração optar pela extinção do contrato e, nesse caso, adotará as medidas admitidas em lei para a continuidade da execução contratual.

12.4. O contrato poderá ser extinto antes de cumpridas as obrigações nele estipuladas, ou antes do prazo nele fixado, por algum dos motivos previstos no artigo 137 da Lei nº 14.133/21, bem como amigavelmente, assegurados o contraditório e a ampla defesa.

12.4.1. Nesta hipótese, aplicam-se também os artigos 138 e 139 da mesma Lei.

12.4.2. A alteração social ou a modificação da finalidade ou da estrutura da empresa não ensejará a extinção se não restringir sua capacidade de concluir o contrato.

12.5. A extinção do contrato não configura óbice para o reconhecimento do desequilíbrio econômico-financeiro, hipótese em que será concedida indenização por meio de termo indenizatório (art. 131, caput, da Lei n.º 14.133, de 2021).

CLÁUSULA DÉCIMA TERCEIRA – DOTAÇÃO ORÇAMENTÁRIA (art. 92, VIII)

13.1. As despesas decorrentes da presente contratação correrão à conta da seguinte dotação orçamentária:

2 PREFEITURA MUNICIPAL DE BREJO DA MADRE DE DEUS
02 PODER EXECUTIVO
02 06 SECRETARIA MUNICIPAL DE EDUCAÇÃO, ESPORTES E JUVENTUDE
02 06 01 SECRETARIA MUNICIPAL DE EDUCAÇÃO, ESPORTES E JUVENTUDE
12 Educação
12 365 Educação Infantil
12 365 1202 DESENVOLVIMENTO DA EDUCAÇÃO DE QUALIDADE
12 365 1202 1985 0000 EXPANSÃO DA REDE FÍSICA DO ENSINO INFANTIL PRÉ-ESCOLA
4.4.90.51.00 Obras e Instalações

2 PREFEITURA MUNICIPAL DE BREJO DA MADRE DE DEUS
02 PODER EXECUTIVO
02 06 SECRETARIA MUNICIPAL DE EDUCAÇÃO, ESPORTES E JUVENTUDE
02 06 04 FUNDEB
12 Educação
12 361 Ensino Fundamental
12 361 1202 DESENVOLVIMENTO DA EDUCAÇÃO DE QUALIDADE
12 361 1202 1983 0000 EXPANSÃO DA REDE FÍSICA DO ENSINO FUNDAMENTAL
4.4.90.51.00 Obras e Instalações

14. CLÁUSULA DÉCIMA QUARTA – DOS CASOS OMISSOS

14.1. Os casos omissos serão decididos pelo contratante, segundo as disposições contidas na Lei nº

14.133, de 2021, e demais normas federais aplicáveis e, subsidiariamente, segundo as disposições contidas na Lei nº 8.078, de 1990 – Código de Defesa do Consumidor – e normas e princípios gerais dos contratos.

15. CLÁUSULA DÉCIMA QUINTA – ALTERAÇÕES

15.1. Eventuais alterações contratuais reger-se-ão pela disciplina dos arts. 124 e seguintes da Lei nº 14.133, de 2021.

15.2. A contratada é obrigado a aceitar, nas mesmas condições contratuais, os acréscimos ou supressões que se fizerem necessários, até o limite de 25% (vinte e cinco por cento) do valor inicial atualizado do contrato.

15.3. As alterações contratuais deverão ser promovidas mediante celebração de termo aditivo, submetido à prévia aprovação da consultoria jurídica do contratante, salvo nos casos de justificada necessidade de antecipação de seus efeitos, hipótese em que a formalização do aditivo deverá ocorrer no prazo máximo de 1 (um) mês (art. 132 da Lei nº 14.133, de 2021).

15.4. Registros que não caracterizam alteração do contrato podem ser realizados por simples apostila, dispensada a celebração de termo aditivo, na forma do art. 136 da Lei nº 14.133, de 2021.

16. CLÁUSULA DÉCIMA SEXTA – PUBLICAÇÃO

16.1. Incumbirá ao contratante divulgar o presente instrumento no Portal Nacional de Contratações Públicas (PNCP), na forma prevista no art. 94 da Lei 14.133, de 2021, bem como no respectivo sítio oficial na Internet, em atenção ao art. 91, caput, da Lei n.º 14.133, de 2021, e ao art. 8º, §2º, da Lei n. 12.527, de 2011, c/c art. 7º, §3º, inciso V, do Decreto n. 7.724, de 2012.

17. CLÁUSULA DÉCIMA SÉTIMA – FORO

17.1. Fica eleito o Foro da Comarca de Brejo da Madre de Deus para dirimir os litígios que decorrerem da execução deste Termo de Contrato que não puderem ser compostos pela conciliação, conforme art. 92, §1º, da Lei nº 14.133/21.

Brejo da Madre de Deus, ____ de _____ 2026.

FUNDO MUNICIPAL DE EDUCAÇÃO DO BREJO DA MADRE DE DEUS

Antônio Carlos da Silva
Secretário Municipal de Educação
CONTRATANTE

EMPRESA XXXXXX

Representante
CONTRATADA

Testemunhas:

CPF/MF: _____

CPF/MF: _____



ANEXO V

MODELO DE DECLARAÇÃO CONJUNTA

Pelo presente instrumento, a empresa, inscrita no CNPJ nº, com sede na, através de seu representante legal o(a) Sr(a), portador(a) da Carteira de Identidade nº e CPF nº, sob as penas da lei e para os fins dispostos neste Edital:

1) **DECLARA**, que não emprega menor de 18 anos em trabalho noturno, perigoso ou insalubre e não emprega menor de 16 anos, salvo menor, a partir de 14 anos, na condição de aprendiz, nos termos do artigo 7º, XXXIII, da Constituição (art. 68, VI, da Lei nº 14.133/2021).

2) **DECLARA**, que a empresa não foi declarada inidônea para licitar ou contratar com a Administração Pública e que até a presente data inexistem fatos impeditivos para sua habilitação no presente processo, ciente da obrigatoriedade de declarar ocorrências posteriores.

3) **DECLARA**, que não possui, em sua cadeia produtiva, empregados executando trabalho degradante ou forçado, observando o disposto nos incisos III e IV do art. 1º e no inciso III do art. 5º da Constituição Federal, bem como no art. 14, inciso VI da Lei nº 14.133/2021.

4) **DECLARA**, que não mantém vínculo de natureza técnica, comercial, econômica, financeira, trabalhista ou civil com dirigente do órgão ou entidade contratante ou com agente público que desempenhe função na licitação ou atue na fiscalização ou na gestão do contrato, ou que deles seja cônjuge, companheiro ou parente em linha reta, colateral ou por afinidade, até o terceiro grau.

5) **DECLARA**, que cumpre com as exigências de reserva de cargos para pessoa com deficiência e para reabilitado da Previdência Social, previstas em lei e em outras normas específicas (art. 63, IV, da Lei nº 14.133/2021).

6) **DECLARA**, para fins do disposto no Art. 63 § 1º da Lei Federal nº 14.133/21, de que sua proposta econômica compreende a integralidade dos custos para atendimento dos direitos trabalhistas assegurados na Constituição Federal, nas leis trabalhistas, nas normas infralegais, na convenção coletiva de trabalho e nos termos de ajustamento de conduta vigentes na data de entrega das propostas.

7) **DECLARA** que a empresa atende aos requisitos de habilitação e que o declarante responderá pela veracidade das informações prestadas, na forma da lei (Lei nº 14.133, art. 63, I).

Brejo da Madre de Deus, ___ de _____ de 2026.

da Madre de Deus

TRABALHO E DESENVOLVIMENTO

Representante da empresa

ANEXO VI

MODELO DE DECLARAÇÃO DE CONHECIMENTO DO LOCAL E AS CONDIÇÕES DE REALIZAÇÃO DA OBRA

Pelo presente instrumento, a empresa, CNPJ nº, com sede na, através de seu representante legal o(a) Sr(a) _____, portador(a) da Carteira de Identidade nº _____ SSP/_____ e CPF nº _____, DECLARA, que conhece o local e as condições de realização da obra ou serviço, bem como todos os aspectos que possam influir direta ou indiretamente na execução da mesma, tendo declinado do direito de participar da vistoria ao local da referida obra.

Brejo da Madre de Deus, ____ de ____ de 2026.

Representante da empresa

P R E F E I T U R A D O
BREJO
da Madre de Deus
TRABALHO E DESENVOLVIMENTO



ANEXO VII

MODELO DE DECLARAÇÃO DE ENQUADRAMENTO ME/EPP/MEI

A empresa _____, inscrita no CNPJ N° _____ sediada na Rua _____, n° _____, bairro _____, CEP _____, município _____, por seu representante legal abaixo assinado, DECLARA, para fins de participação em licitação ou contratação direta com o município do Brejo da Madre de Deus, sob as penas da lei que:

- a) Que é ME, EPP ou MEI e não se encontra em nenhuma das situações do § 4º, art. 3º, da Lei Complementar nº 123/2006 e está apto a usufruir do tratamento estabelecido nos artigos 42 a 49 da Lei Complementar nº 123/2006.
- b) Que no ano-calendário de realização desta licitação, os valores somados dos contratos celebrados com a Administração Pública não extrapolam a receita bruta máxima admitida para fins de enquadramento como empresa de pequeno porte, nos termos do art. 4º, § 2º da Lei nº 14.133/2021.

Brejo da Madre de Deus, ____ de _____ de 2026.

Representante da empresa

P R E F E I T U R A D O
BREJO
da Madre de Deus
TRABALHO E DESENVOLVIMENTO